

DREAL/PRICAE/DK
DDPP/SPE-FC

ARRÊTÉ n°DDPP-DREAL-2023- 115
**octroyant à la société TRE ACQUISITION III un permis d'exploitation de gîte géothermique
et autorisant l'ouverture de travaux miniers d'exploitation de gîte géothermique
pour une exploitation géothermique de la nappe permettant le chauffage et le rafraîchissement de
l'immeuble Parhéliion situé au 12-14 avenue Antoine Dutrievoz à VILLEURBANNE**

La Préfète de la Zone de défense et de Sécurité Sud-Est

Préfète de la Région Auvergne-Rhône-Alpes

Préfète du Rhône

Officier de la Légion d'Honneur,

Commandeur de l'ordre national du Mérite

- VU** le code minier, notamment ses titres I, III, IV et VI du livre Ier et ses articles L. 134-1 et suivants, L. 161-1 et suivants, L. 162-3 et L. 162-11 ;
- VU** le code de l'environnement, notamment ses articles L. 122-1 à L. 122-3-4, R. 122-4, R. 122-5, R. 122-9, L. 123-1 et suivants, R. 123-1 et suivants, L. 214-1 et suivants et R. 214-1-titre V ;
- VU** le code de justice administrative et notamment son article R. 311-6 ;
- VU** le décret n°78-498 du 28 mars 1978 modifié relatif aux titres de recherche et d'exploitation en géothermie ;
- VU** le décret n° 2006-649 du 2 juin 2006 modifié relatif aux travaux miniers, aux travaux de stockage souterrains et à la police des mines et des stockages souterrains ;
- VU** le décret n° 2016-1303 du 4 octobre 2016 relatif aux travaux de recherches par forage et d'exploitation par puits de substances minières ;
- VU** l'arrêté ministériel du 14 octobre 2016 relatif aux travaux de recherches par forage et d'exploitation par puits de substances minières ;
- VU** l'arrêté ministériel du 11 septembre 2003 portant application du décret n° 96-102 du 2 février 1996 et fixant les prescriptions générales applicables aux sondage, forage, création de puits ou d'ouvrage souterrain soumis à déclaration en application des articles L. 214-1 à L. 214-3 du code de l'environnement et relevant de la rubrique 1.1.1.0 de la nomenclature annexée au décret n° 93-743 du 29 mars 1993 modifié ;

- VU** le schéma directeur d'aménagement et de gestion des eaux (SDAGE) du bassin Rhône-Méditerranée 2022-2027 approuvé le 21 mars 2022 ;
- VU** la demande déposée le 17 juin 2022, par la société TRE ACQUISITION III, dont le siège social est situé 32 rue de Monceau, 75 008 Paris, à effet d'obtenir, un permis d'exploitation de gîte géothermique et l'autorisation d'ouverture de travaux d'exploitation de gîte géothermique pour une exploitation géothermique de la nappe des alluvions modernes du Rhône pour des besoins de chauffage et rafraîchissement de l'immeuble Parhélium sur la commune de Villeurbanne ;
- VU** l'ensemble des avis recueillis au cours de la consultation des services administratifs ;
- VU** le courrier de recevabilité du 22 juin 2022 de la direction régionale de l'environnement, de l'aménagement et du logement Auvergne-Rhône-Alpes, Service Prévention des Risques Industriels, Climat Air Energie ;
- VU** la consultation de la commune de Villeurbanne et de la Métropole de Lyon par courrier daté du 25 août 2022 ;
- VU** l'absence d'observations émises dans le délai réglementaire par l'autorité environnementale ;
- VU** l'absence d'observations émises dans le délai réglementaire par le conseil municipal de Villeurbanne et le conseil de la Métropole de Lyon ;
- VU** l'arrêté préfectoral n°DDPP-SPE 2022-263 du 02 novembre 2022 portant ouverture d'une enquête publique du 05 décembre 2022 au 06 janvier 2023 inclus ;
- VU** l'ensemble des pièces du dossier de la demande ;
- VU** les résultats de l'enquête publique à laquelle M. Hervé REYMOND, désigné en qualité de commissaire enquêteur, a procédé du 5 décembre 2022 au 6 janvier 2023 inclus ;
- VU** le rapport et les conclusions du commissaire enquêteur du 30 janvier 2023 ;
- VU** le rapport et les propositions du 11 avril 2023 de la direction régionale de l'environnement, de l'aménagement et du logement (DREAL) Auvergne-Rhône-Alpes, Service Prévention des Risques Industriels, Climat Air Energie ;
- VU** l'avis du conseil départemental de l'environnement et des risques sanitaires et technologiques du Rhône exprimé dans sa séance du 22 mai 2023, au cours de laquelle le pétitionnaire a été entendu ;
- VU** la lettre du 24 mai 2023 communiquant le projet d'arrêté au pétitionnaire ;
- VU** l'absence d'observations du pétitionnaire sur le projet d'arrêté ;
- CONSIDÉRANT** que la société TRE ACQUISITION III envisage une exploitation géothermique de la nappe des alluvions modernes du Rhône pour des besoins de chauffage et rafraîchissement des locaux de l'immeuble Parhélium sur la commune de Villeurbanne ;
- CONSIDÉRANT** que la société TRE ACQUISITION III justifie de capacités techniques et financières suffisantes pour mener à bien le projet de géothermie ;
- CONSIDÉRANT** que les travaux et l'exploitation de gîtes géothermiques tels que prévus dans le dossier déposé accompagné de l'exécution de l'ensemble des mesures figurant dans le présent arrêté sont compatibles avec la préservation des intérêts listés à l'article L. 161-1 du Code minier en particulier ceux visés à l'article L. 211-1 du Code de l'environnement ;
- CONSIDÉRANT** que l'exploitation du gîte géothermique et les méthodes de suivi telles que précisées dans le présent arrêté sont appropriées et permettent d'assurer la protection des eaux souterraines vis-à-vis des pollutions, et de limiter l'impact thermique de réchauffement de la nappe vis-à-vis des ouvrages voisins ;
- CONSIDÉRANT** que le dossier mis à l'enquête a été établi conformément aux dispositions réglementaires en vigueur ;

CONSIDÉRANT que la présente autorisation a fait l'objet d'une enquête publique répondant aux dispositions du Code de l'environnement et notamment celles des articles R. 122-9 et R. 123-1 à R. 123-27 ;

CONSIDÉRANT que le projet est compatible avec le schéma directeur d'aménagement et de gestion des eaux (SDAGE) du bassin Rhône-Méditerranée 2022-2027 approuvé le 21 mars 2022 ;

CONSIDÉRANT que les prescriptions du présent arrêté, garantissent que les mesures destinées à éviter, réduire, compenser les effets négatifs notables du projet sur l'environnement et la santé humaine et à assurer les suivis associés seront mises en œuvre conformément à l'article L.122-1-1 du Code de l'environnement ;

CONSIDÉRANT que le projet d'arrêté a été communiqué au pétitionnaire conformément à l'article 15 du décret n°2006-649 du 2 juin 2006 ;

SUR proposition de la préfète, secrétaire générale de la préfecture, préfète déléguée pour l'égalité des chances ;

ARRÊTE

Titre I : PERMIS D'EXPLOITATION, AUTORISATION D'OUVERTURE DE TRAVAUX MINIERS D'EXPLOITATION ET CONDITIONS GÉNÉRALES

Article 1er : permis d'exploitation

La société TRE ACQUISITION III, ci-après dénommée le titulaire, est autorisée à exploiter un gîte géothermique de la masse d'eau FRDG384 appartenant à la nappe des alluvions modernes du Rhône, à partir d'un puits de captage et d'un puits de rejet sur la commune de Villeurbanne et dont les coordonnées Lambert 93 sont les suivantes :

Puits	Commune / Département	Cadastre / Parcelle	Coordonnées Lambert 93	Profondeur
Captage	Villeurbanne / 69	BK / 24	X = 844 622 Y = 6 520 827	14,5 m/TN
Rejet	Villeurbanne / 69	BK / 23	X = 844 636 Y = 6 520 827	19,8 m/TN

L'autorisation d'exploiter est accordée pour une durée de **25 ans** à partir de la publication du présent arrêté. L'implantation des ouvrages est présentée en annexe 1.

Article 2 : Opérateur efficace

Tous les 3 ans suivant la mise en service de l'installation, le permissionnaire remet au préfet un suivi des critères de l'opérateur efficace. Le caractère efficace d'un opérateur s'apprécie en prenant en compte notamment les critères définis à l'article 8-2. III du décret 78-498 du 28 mars 1978 sus-visé.

Article 3 : autorisation d'ouverture de travaux miniers d'exploitation

La société TRE ACQUISITION III, ci-après dénommée l'exploitant, est autorisée à exécuter les travaux nécessaires à la réalisation et à l'exploitation d'un puits de captage et d'un puits de rejet dont les coordonnées Lambert 93 sont précisées à l'article 1er.

Cette autorisation vaut autorisation au titre la loi sur l'eau pour les rubriques ci-dessous de la nomenclature IOTA (Installations, Ouvrages, Travaux et Aménagements).

Numéro et Intitulé Rubrique		Capacité de l'installation	Régime
1.1.1.0	Sondage, forage, y compris les essais de pompage, création de puits ou d'ouvrage souterrain, non destiné à un usage domestique, exécuté en vue de la recherche ou de la surveillance d'eaux souterraines ou en vue d'effectuer un prélèvement temporaire ou permanent dans les eaux souterraines, y compris dans les nappes d'accompagnement de cours d'eau	1 puits de captage et 1 puits de rejet	Déclaration
1.1.2.0	Prélèvements permanents ou temporaires issus d'un forage, puits ou ouvrage souterrain dans un système aquifère, à l'exclusion de nappes d'accompagnement de cours d'eau, par pompage, drainage, dérivation ou tout autre procédé, le volume total prélevé étant : 1° : Supérieur ou égal à 200 000 m ³ /an 2° : Supérieur à 10 000 m ³ /an mais inférieur à 200 000 m ³ /an	Prélèvement annuel de 387 000 m ³	Autorisation
5.1.1.0	Réinjection dans une même nappe des eaux prélevées pour la géothermie, l'exhaure des mines et carrières ou lors des travaux de génie civil, la capacité totale de réinjection étant : 1° : Supérieure ou égale à 80 m ³ /h 2° : Supérieure à 8 m ³ /h, mais inférieure à 80 m ³ /h	Capacité totale de réinjection : 140 m ³ /h	Autorisation
5.1.2.0	Travaux de recherche et d'exploitation de gîtes géothermiques	Travaux d'exploitation	Autorisation

Il est donné acte à l'exploitant de sa déclaration de travaux au titre de l'article L. 411-1 du Code minier.

Article 4 : gîte géothermique exploité

Le titulaire est autorisé à exploiter, dans les conditions décrites dans le présent arrêté, le gîte géothermique localisé dans la formation des alluvions modernes du Rhône, masse d'eau FRDG384.

Article 5 : Paramètres de fonctionnement et usage de l'eau

Conformément au dossier de demande de permis d'exploiter défini à l'article 7, l'exploitation du gîte géothermique respecte les paramètres listés dans les tableaux ci-dessous selon les périodes indiquées.

Toute augmentation du débit volumique maximum de pompage ou du volume maximum annuel de pompage fait l'objet d'une demande préalable de modification des conditions d'exploitation, comme prévu à l'article 22 du présent arrêté (modification de l'autorisation). Elle est accompagnée des éléments d'appréciation indiquant ses effets prévisibles sur le gisement. Elle est adressée par le titulaire au préfet et à la DREAL Auvergne-Rhône-Alpes.

Paramètres de fonctionnement

Le débit volumique maximal de pompage dans le gîte autorisé est fixé à 140 m³/h.

Le volume maximum de pompage autorisé annuellement dans le gîte est fixé à 387 000 m³.

La puissance thermique maximale exploitée par le gîte sur la nappe est de 1 137 kW.

Période	Hivernale : Octobre - Avril	Estivale : Mai - Septembre	Année
Durée	7 mois	5 mois	12 mois
Fonctionnement	Chauffage (5j/7 - 12h/jour)	Rafrâichissement (5j/7 - 12h/jour)	Rafrâichissement et chauffage
Volume prélevé (m ³ /an)	266 500	120 500	387 000
Débit maximal (m ³ /h)	110	140	140
Débit moyen (m ³ /h)	63	46	55,8
Écart thermique maximal (°C)	-3,5	8	+1,3 (valeur pondérée)

Usage de l'eau

L'eau pompée dans le gîte est uniquement destinée au fonctionnement des installations de chauffage et de rafraîchissement du titulaire, à l'exclusion de tout autre usage.

L'eau pompée, après avoir parcouru la boucle géothermale, est réinjectée en totalité dans la même nappe.

La température de l'eau rejetée est toujours inférieure ou égale à 25 °C.

Article 6 : volume d'exploitation

Le volume d'exploitation qui confère un droit exclusif d'exploitation à l'exploitant, conformément à l'article L. 134-5 du Code minier, est défini par :

- un périmètre de forme polygone dont les coordonnées des sommets sont présentées dans le tableau ci-dessous ;
- deux profondeurs définies comme suit : une altimétrie comprise entre 145 m NGF (toit du substratum des alluvions) et 167,9 m NGF (côte du terrain naturel).

Une représentation cartographique du périmètre du volume d'exploitation est présentée en annexe 2.

Sommet	X (L93)	Y (L93)
1	844 938	6 520 939
2	844 787	6 520 814
3	844 683	6 520 767
4	844 622	6 520 768
5	844 551	6 520 829
6	844 548	6 520 893
7	844 579	6 520 955
8	844 649	6 520 962
9	844 800	6 520 196
10	844 062	6 520 396
11	844 131	6 520 323
12	844 282	6 520 407
13	844 339	6 520 361
14	844 897	6 521 079
15	844 869	6 520 994

Titre II : CONDITIONS GÉNÉRALES DE RÉALISATION DES TRAVAUX ET D'EXPLOITATION

Article 7 : conformité

Les installations mentionnées dans le présent arrêté et ses annexes, sont réalisées et exploitées conformément aux plans et données techniques contenus dans le dossier passé en enquête publique, dans la mesure où ils ne sont pas contraires aux dispositions du présent arrêté. Elles respectent par ailleurs les arrêtés complémentaires et les autres réglementations applicables en vigueur, excepté la dérogation précisée ci-dessous et liée à l'article 4 de l'arrêté ministériel du 3 septembre 2003 susvisé :

Les ouvrages de captage et de rejet mentionnés à l'article 1 du présent arrêté, peuvent être situés à moins de 35 m des réseaux d'assainissement, sous réserve du maintien de l'étanchéité des ouvrages de captage et rejet.

Article 8 : danger ou nuisance non prévenu

Tout danger ou nuisance non susceptible d'être prévenu par les prescriptions du présent arrêté est immédiatement porté à la connaissance du préfet et de la DREAL Auvergne-Rhône-Alpes par le titulaire.

Titre III : EXPLOITATION DU SYSTÈME GÉOTHERMAL

Article 9 : boucle géothermale

La boucle géothermale est constituée des équipements suivants : un puits de captage dans la nappe des alluvions modernes du Rhône, un puits de rejet dans la même nappe, des pompes de prélèvement, des canalisations entre les puits et les locaux techniques, d'échangeurs thermiques, de dispositifs de mesure et de contrôle associés.

Article 10 : suivi de la boucle géothermale

Le suivi de la boucle géothermale ainsi que les interventions sur cette dernière font l'objet de procédures et d'instructions d'exploitation écrites et contrôlées, visant à garantir l'absence de contamination de l'eau géothermale.

Ces procédures et instructions décrivent notamment :

- les modalités de surveillance de la boucle géothermale ;
- les types d'alertes et les seuils impliquant une intervention humaine ou une mise en sécurité automatique des installations, en particulier en cas de remontée de nappe ;
- les modalités d'intervention en cas d'alerte ou de travaux sur la boucle géothermale ;
- les règles à respecter afin d'empêcher toute contamination chimique ou bactérienne de l'eau et de la boucle géothermale, en exploitation et en cas d'intervention ou de travaux sur les installations ;
- les procédures de désinfection à appliquer lors des opérations conduisant à ouvrir la boucle géothermale ;
- les modalités de maintenance et de vérification des appareils de mesure nécessaires au suivi de l'exploitation.

Article 11 : protection des eaux souterraines

Le titulaire prend les dispositions nécessaires pour garantir la protection de la ressource en eau souterraine, notamment vis-à-vis du risque de pollution par les eaux de surface. Il réalise notamment des travaux permettant de rendre étanches les dalles d'accès aux ouvrages de captage et de rejet.

Les têtes de puits sont maintenus étanches.

Les puits et leurs installations connexes sont régulièrement entretenus. La conception et le fonctionnement des installations tiennent compte des risques d'inondation. Les puits sont parfaitement isolés des inondations, des remontées de nappe et de toute pollution par les eaux superficielles. L'accès aux puits est interdit à toute personne étrangère à l'exploitation ou à l'entretien des puits par un dispositif de sécurité.

Le titulaire prend les dispositions nécessaires pour garantir l'absence de contamination chimique ou bactériologique de l'eau et de la boucle géothermale, en exploitation et au cours des opérations de maintenance de la boucle géothermale.

Les échanges thermiques se font au travers d'échangeurs en circuit fermé. L'eau géothermale n'est jamais mise en contact avec l'air. Aucun additif n'est ajouté à l'eau géothermale.

Une procédure d'urgence de mise en sécurité des installations liée au risque d'inondation est définie et tenue à la disposition du préfet et de la DREAL Auvergne-Rhône-Alpes avant le début de l'exploitation.

Article 12 : protection contre les émanations de fluide frigorigène

Le local technique dédié à la pompe à chaleur est uniquement accessible aux personnes techniques habilitées.

La ventilation du local est conçue conformément à la norme NF EN 378 et est asservie à la détection de fluide calorifique en cas de fuite.

Le fluide calorifique est constitué par du fluide frigorigène de type HFC (R410A ou R407C) ou par tout autre fluide présentant un pouvoir de réchauffement global équivalent ou inférieur.

L'exploitant met de plus en œuvre des moyens de détection et de lutte contre l'incendie dans ce local, notamment :

- des extincteurs, à proximité des dégagements, bien visibles et facilement accessibles. Les agents d'extinction doivent être appropriés aux risques à combattre et compatibles avec les produits stockés ;
- un moyen permettant d'alerter les services d'incendie et de secours ;
- un système de détection automatique d'incendie ;
- un système d'alarme incendie.

Ces matériels doivent être maintenus en bon état et vérifiés au moins une fois par an.

Article 13 : mesures de suivi du fonctionnement de la boucle géothermale

La boucle géothermale est équipée des appareils de mesure nécessaires au suivi de l'exploitation et à la détection des anomalies avec à minima des appareils de mesure :

- de débit sur chaque canalisation reliant les puits de captage et de rejet au local technique ;
- de la température en amont et aval des échangeurs thermiques ;
- du niveau piézométrique et du niveau haut de la nappe dans tous les puits ;
- de la conductivité en amont et aval des échangeurs thermiques.

La détection d'une anomalie déclenche une alerte qui provoque soit une intervention humaine, soit la mise en sécurité automatique des installations.

Les puits sont équipés de dispositifs permettant le prélèvement d'échantillons d'eau brute et la mesure du niveau piézométrique.

Les installations de pompage sont équipées de compteurs volumétriques. Le choix et les conditions de montage des compteurs doivent permettre de garantir la précision des volumes mesurés. Les compteurs volumétriques équipés d'un système de remise à zéro sont interdits.

Les appareils de mesure sont maintenus en permanence en état de fonctionnement et sont vérifiés au moins une fois par an par un organisme compétent.

Un relevé quotidien de l'ensemble des paramètres mesurés sur la boucle géothermale est effectué et enregistré de façon automatique et centralisée.

Les interventions, les contrôles particuliers et les incidents survenus sur la boucle géothermale sont également consignés dans un registre. La date et les résultats de la vérification des appareils de mesure y sont également indiqués.

Ce registre est tenu à la disposition des agents de la DREAL Auvergne-Rhône-Alpes, avec les événements enregistrés au cours des cinq dernières années et est communiqué annuellement à la DREAL Auvergne-Rhône-Alpes.

Article 14 : intervention sur la boucle géothermale

Toute intervention susceptible de porter atteinte à l'intégrité de la boucle géothermale est portée à la connaissance du préfet et de la DREAL Auvergne-Rhône-Alpes. La demande est adossée à un dossier établi proportionnellement aux enjeux et adressé au préfet au moins un mois avant le début des travaux.

Le titulaire précise le programme des travaux, les moyens prévus pour prévenir toute altération des puits et pour s'assurer en fin d'opération du maintien de l'intégrité des ouvrages.

En tant que de besoin, la DREAL Auvergne-Rhône-Alpes peut demander la réalisation de contrôles complémentaires destinés à s'assurer du maintien de l'intégrité de l'ouvrage.

Si aucune observation n'est formulée par le préfet dans un délai d'un mois à compter de la réception du dossier, les travaux envisagés peuvent être entrepris dans les conditions définies dans celui-ci. La DREAL Auvergne-Rhône-Alpes est informée du démarrage des travaux. À l'issue des travaux, le titulaire en adresse un compte-rendu dans un délai de trois mois au préfet et à la DREAL Auvergne-Rhône-Alpes.

Article 15 : arrêt de l'exploitation, abandon des puits et travaux de bouchage

En cas d'arrêt de l'exploitation pendant une durée supérieure à six mois, le titulaire indique au préfet et à la DREAL Auvergne-Rhône-Alpes les mesures prises pour s'assurer de la conservation et de l'étanchéité des ouvrages ainsi que ses éventuelles intentions d'abandon définitif.

S'il décide l'arrêt définitif de tout ou partie de l'exploitation, que ce soit en cours de validité ou au terme de la validité du titre minier, six mois avant, le titulaire déclare au préfet et à la DREAL Auvergne-Rhône-Alpes les mesures qu'il envisage de mettre en œuvre pour se conformer aux dispositions de l'article L. 163-3 du Code minier et des articles 43 à 50 du décret n°2006-649 du 2 juin 2006 modifié.

En cas d'arrêt définitif de l'exploitation, l'extraction et le traitement du fluide frigorigène est réalisé par une société spécialisée.

Le titulaire communique au préfet dans les deux mois qui suivent le comblement, un rapport de travaux précisant les références de l'ouvrage comblé, l'aquifère précédemment surveillé ou exploité à partir de cet ouvrage, les travaux de comblement effectués. Le comblement des ouvrages se fait selon les normes en vigueur. Cette formalité met fin aux obligations d'entretien et de surveillance de l'ouvrage.

Titre V : CONTRÔLES, ANALYSES ET BILANS

Article 16 : inspection périodique des puits

Les puits font l'objet d'une inspection périodique vidéo, au minimum tous les dix ans, en vue de vérifier l'état des installations concernées et l'absence de contamination des eaux prélevées.

Le titulaire adresse le compte-rendu de cette inspection au préfet et à la DREAL Auvergne-Rhône-Alpes, dans les trois mois suivant l'inspection. Aux documents de contrôle est joint un avis commenté sur l'état général de l'ouvrage et les points particuliers à signaler.

Article 17 : analyses

Une mesure du niveau statique de la nappe dans les ouvrages est effectuée une fois par an, après un arrêt d'exploitation suffisant ne montrant plus l'influence de cette dernière. Cette durée d'arrêt de l'exploitation est déterminée dès la mise en service de l'installation.

En complément des mesures réalisées selon l'article 13 (mesures de suivi du fonctionnement de la boucle géothermale) du présent arrêté, une analyse physico-chimique et bactériologique de l'eau géothermale est réalisée une fois par an, sur un échantillon prélevé en tête du puits de captage d'une part, et du puits de rejet d'autre part. Cette analyse est réalisée à l'initiative et à la charge du titulaire, au minimum sur les paramètres suivants :

1. Sulfates	9. Fer (dissous et total)	17. Coliformes totaux Bactéries sulfato-réductrices Bactéries ferrugineuses Germe aérobie revivifiables à 22°C et 36°C
2. Chlorures	10. Magnésium	
3. Manganèse (dissous et total)	11. Titre alcali métrique complet (TAC)	
4. Sodium	12. Bicarbonates -- Calcium	
5. Potassium	13. Potentiel hydrogène (pH) <i>in situ</i>	
6. Nitrates	14. Oxygène dissous	
7. Ammonium	15. Escherichia coli	
8. Carbone organique total (COT)	16. Entérocoques	

Au vu des résultats obtenus au bout de deux années, l'exploitant peut, sous réserve de justification et de l'accord préalable du préfet et de la DREAL Auvergne-Rhône-Alpes, diminuer la périodicité d'analyse de certains paramètres ainsi que le nombre de points de prélèvement, et cesser la surveillance de certains paramètres.

Les résultats sont reportés dans le rapport annuel visé à l'article 18.

Article 18 : documents à transmettre

Le titulaire, le cas échéant par l'intermédiaire de son mandataire, communique à la DREAL Auvergne – Rhône-Alpes, dans les deux mois suivant la fin de chaque année civile, sous format numérique, un bilan comprenant :

- les résultats des contrôles visés à l'article 17 (analyses) ;
- un extrait ou une synthèse de l'enregistrement visé à l'article 13 (mesures de suivi du fonctionnement de la boucle géothermale), indiquant :
 - les volumes journaliers prélevés et réinjectés durant l'année civile ;
 - le relevé de l'index des compteurs volumétriques, en fin d'année civile ;
 - le relevé journalier du débit horaire maximal, pour l'année civile ;
 - le relevé des températures moyennes journalières de pompage et de réinjection, pour l'année civile ;
 - le relevé des niveaux de nappe moyens journaliers sur chaque puits, pour l'année civile ;
 - le relevé des conductivités moyennes journalières de pompage et de réinjection, pour l'année civile ;
 - les opérations de maintenance, les contrôles et inspections effectués pour s'assurer du bon état des puits ;
- les opérations de maintenance, les contrôles et inspections effectués pour s'assurer du bon état de la pompe à chaleur, ainsi que les volumes annuels de recharge en fluide frigorigène.

Article 19 : accès aux installations et aux enregistrements

Le titulaire est tenu de laisser l'accès aux installations aux agents de la DREAL Auvergne-Rhône-Alpes dans les conditions prévues à l'article L. 177-1 du code minier.

Il tient à leur disposition tout renseignement concernant l'exploitation, la qualité de l'eau réinjectée, le niveau de l'eau dans les puits, les volumes réinjectés et l'utilisation de l'eau.

Article 20 : contrôles complémentaires

Indépendamment des contrôles explicitement prévus dans le présent arrêté, le préfet et la DREAL Auvergne-Rhône-Alpes peuvent demander, en tant que de besoin, la réalisation, inopinée ou non, de prélèvements et analyses d'effluents liquides ou gazeux, de déchets ou de sols ainsi que toute autre mesure destinée à s'assurer des dispositions du présent arrêté. Ils sont exécutés par un organisme tiers agréé que le titulaire aura choisi à cet effet ou soumis à l'approbation de la DREAL Auvergne-Rhône-Alpes s'il n'est pas agréé. Tous les frais engendrés à cette occasion sont supportés par le titulaire.

Titre VI : DISPOSITIONS GÉNÉRALES

Article 21 : incident ou accident

Tout fait, incident ou accident de nature à porter atteinte aux intérêts énumérés à l'article L. 161-1 du code minier doit être, sans délai, porté à la connaissance du préfet et de la DREAL Auvergne-Rhône-Alpes par le titulaire et, lorsque la sécurité publique est compromise et qu'il y a péril imminent, à celle du maire.

Un rapport d'accident est transmis par le titulaire à la DREAL Auvergne-Rhône-Alpes. Celle-ci peut également demander un rapport en cas d'incident. Ce rapport précise notamment les circonstances et les causes de l'accident ou de l'incident, les effets sur les personnes et l'environnement, les mesures prises ou envisagées pour éviter un accident ou un incident similaire et en tout cas pour en limiter les effets.

Article 22 : modification de l'autorisation

Toute modification apportée par le titulaire aux ouvrages ou installations de réinjection, à leur localisation, leur mode d'exploitation, aux caractéristiques principales de la réinjection elle-même (débit, volume, réservoir de réinjection...), tout changement de type de moyen de mesure ainsi que toute autre modification, de nature à entraîner un changement notable des éléments du dossier de demande d'autorisation est porté, au moins un mois avant sa réalisation, à la connaissance du préfet et de la DREAL Auvergne-Rhône-Alpes avec tous les éléments d'appréciation.

Article 23 : prolongation du permis d'exploitation

Six mois avant le terme de la validité du titre minier lui octroyant le droit d'exploiter, s'il décide de poursuivre l'exploitation, le titulaire adresse au préfet une demande de prolongation de permis d'exploitation. Conformément à l'article L. 134-10 du Code minier, le permis d'exploitation peut être prolongé par des périodes ne pouvant chacune excéder quinze ans.

Article 24 : droits des tiers

Les droits des tiers sont et demeurent expressément réservés.

Article 25 : publication et information des tiers

Le présent arrêté est publié au recueil des actes administratifs de la préfecture du Rhône.

Un extrait du présent arrêté est affiché en mairie de Villeurbanne et en préfecture du Rhône, pendant une durée minimum d'un mois.

Un extrait du présent arrêté est publié, par les soins de la préfète et aux frais du demandeur, dans les journaux Le Progrès et Tribune de Lyon où l'avis d'enquête publique a été inséré.

L'arrêté est mis à la disposition du public pendant une durée minimum de six mois sur le site internet des services de l'État dans le Rhône à la rubrique « Actions-de-l-Etat/Environnement-developpement-durable-risques-naturels-et-technologiques/Autres-procedures-reglementaires-lignes-electriques-canalisation-de-gaz-d-hydrocarbures-et-autres-canalisation-geothermie-gaz-de-schiste ».

Article 26 : voies et délais de recours

Cette décision est susceptible de recours contentieux devant le Tribunal Administratif de Lyon:

- par le demandeur dans les deux mois qui suivent la date de sa notification ;
- par toute personne intéressée dans les deux mois qui suivent la date de sa publication ou de son affichage. Le délai court à compter de la dernière formalité accomplie. Si l'affichage constitue cette dernière formalité, le délai court à compter du premier jour d'affichage de la décision.

Le Tribunal Administratif territorialement compétent peut être saisi d'une requête déposée sur le site www.telerecours.fr.

Le présent arrêté peut également faire l'objet d'un recours gracieux auprès de l'auteur de la décision ou d'un recours hiérarchique auprès du Ministre en charge des mines dans le délai de deux mois. L'exercice de ces recours administratifs ne proroge pas le délai de recours contentieux.

La présente décision peut faire l'objet d'une demande d'organisation d'une mission de médiation, telle que définie par l'article L. 213-1 du code de justice administrative, auprès du tribunal administratif de Lyon.

Article 27 : exécution

La préfète, secrétaire générale de la préfecture, préfète déléguée pour l'égalité des chances, la directrice départementale de la protection des populations et le directeur régional de l'environnement, de l'aménagement et du logement Auvergne-Rhône-Alpes, sont chargés, chacun en ce qui le concerne, de l'exécution du présent arrêté, dont une copie sera adressée :

- au maire de Villeurbanne, chargé de l'affichage prescrit à l'article 25,
- au président de la Métropole de Lyon,
- au directeur départemental des territoires,
- au délégué territorial de l'agence régionale de santé,
- à l'exploitant.

Lyon, le

13 JUN 2023

La Préfète,

Le sous-préfet,
Secrétaire général adjoint
Julien Perruon

Annexe 1 – Implantation des ouvrages

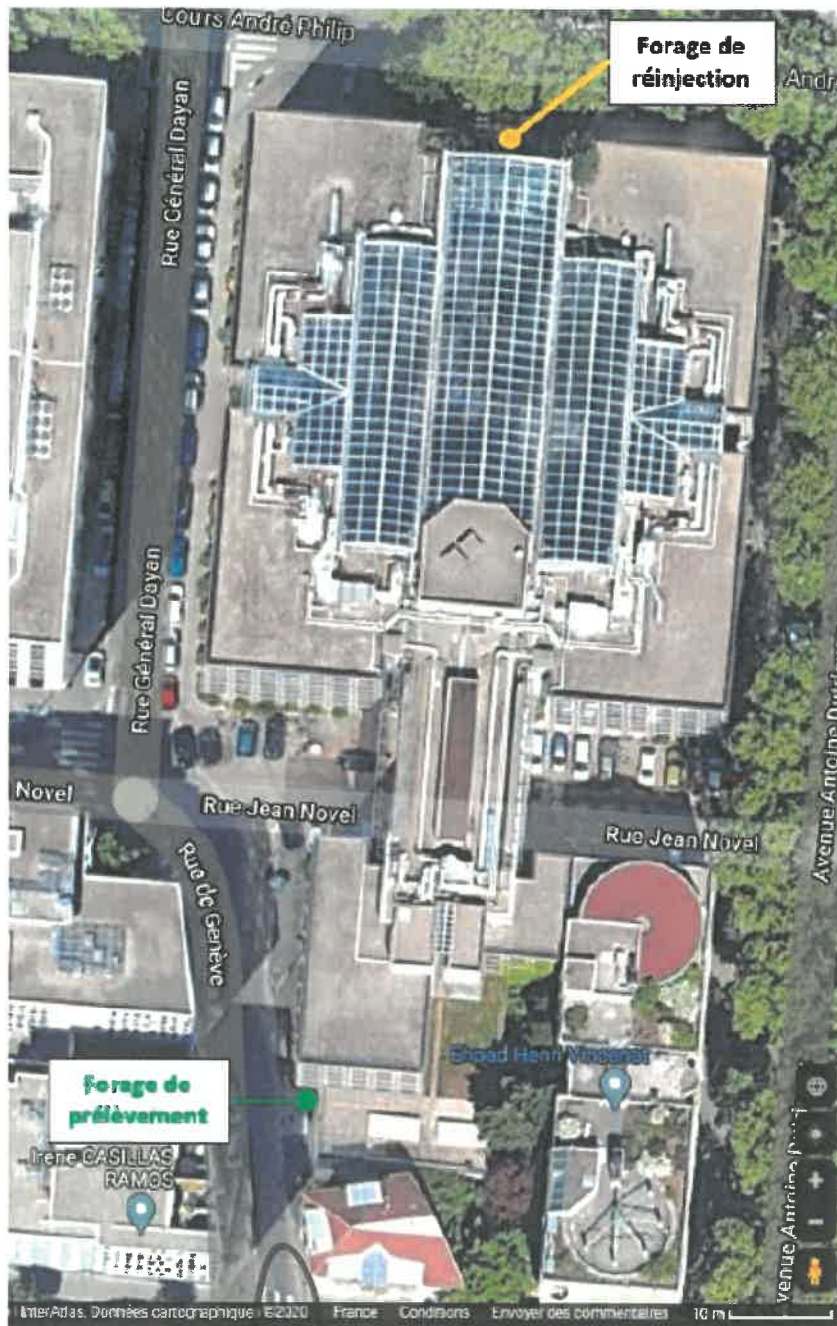

VU POUR ÊTRE ANNEXÉ À L'ARRÊTÉ
PRÉFECTORAL DU

13 JUIN 2023

LE PRÉFET

Le sous-préfet,
Secrétaire général adjoint

Julien PERROUDON

Annexe 2 – Périmètre du volume d'exploitation



Légende

- Installation géothermique (Fonctionnement connu)
- Installation géothermique (Fonctionnement non connu)
- Emprise du Projet Parhélion
- Volume d'exploitation

VU POUR ÊTRE ANNEXÉ À L'ARRÊTÉ
PRÉFECTORAL DU

13 JUN 2023

LE PRÉFET
Le sous-préfet,
Secrétaire général adjoint
Julien PERROUDON
13/13