



**PRÉFET
DU RHÔNE**

*Liberté
Égalité
Fraternité*

RECUEIL DES ACTES
ADMINISTRATIFS SPÉCIAL
N°69-2022-108

PUBLIÉ LE 21 JUILLET 2022

Sommaire

69_DDT_Direction départementale des territoires du Rhône /

69-2022-07-20-00006 - Arrêté préfectoral n° DDT - 2022-A100 du 20 juillet 2022 autorisant une battue administrative de loupeterie relative à la présence de renards occasionnant des dégâts sur la commune de Arnas (2 pages)

Page 4

69-2022-07-20-00003 - Arrêté préfectoral n° DDT - 2022-A97 du 20 juillet 2022 autorisant une battue administrative de loupeterie relative à la présence de renards occasionnant des dégâts sur la commune de Anse (2 pages)

Page 7

69-2022-07-20-00004 - Arrêté préfectoral n° DDT - 2022-A98 du 20 juillet 2022 autorisant une battue administrative de loupeterie relative à la présence de renards occasionnant des dégâts sur la commune de BEAUVALLON (CHASSAGNY) (2 pages)

Page 10

69-2022-07-20-00005 - Arrêté préfectoral n° DDT - 2022-A99 du 20 juillet 2022 autorisant une battue administrative de loupeterie relative à la présence de renards et fouines occasionnant des dégâts sur la commune de SAINT-MARTIN-EN-HAUT (2 pages)

Page 13

69-2022-07-21-00001 - Arrêté préfectoral n°n° DDT_SEN_2022_07_21_B 102 du 21 juillet 2022 relatif à la mise en situation d'alerte sécheresse du territoire de l'axe Saône (27 pages)

Page 16

69_DRDJSCS_Direction Départementale Déléguée /

69-2022-07-05-00008 - Arrêté n° DDETS-HIS-ISPL-2022-07-05-015 portant agrément de l'association Communauté Emmaüs Lyon au titre de l'article L365-4 du code de la construction et de l'habitation pour les activités d'intermédiation locative et de gestion locative sociale (2 pages)

Page 44

69-2022-07-05-00007 - Arrêté n° DDETS-HIS-ISPL-2022-07-05-016 portant agrément de l'association Union Chrétienne des Jeunes Gens (UCJG) au titre de l'article L365-4 du code de la construction et de l'habitation pour les activités d'intermédiation locative et de gestion locative sociale (2 pages)

Page 47

69_Préf_Präfecture du Rhône / Direction des affaires juridiques et de l'administration locale

69-2022-07-18-00004 - Avis n°2022-010 de la commission départementale d'aménagement commercial du Rhône (4 pages)

Page 50

84_ARS_Agence Régionale de Santé Auvergne-Rhône-Alpes / Direction de l'offre de soins pilotage

69-2022-07-20-00002 - Arrêté portant modification d'agrément pour effectuer des transports sanitaires terrestres en faveur de la société AMBULANCES SAINT GENOISES à 69200 VENISSIEUX (2 pages)

Page 55

69-2022-07-18-00005 - ARS DOS 2022 07 18 17 0303 (3 pages)
69-2022-07-18-00006 - ARS DOS 2022 07 18 17 0305 (3 pages)

Page 58
Page 62

69_DDT_Direction départementale des
territoires du Rhône

69-2022-07-20-00006

Arrêté préfectoral n° DDT - 2022-A100 du 20
juillet 2022
autorisant une battue administrative de
louveterie
relative à la présence de renards occasionnant
des dégâts
sur la commune de Arnas



**Arrêté préfectoral n° DDT - 2022-A100 du 20 juillet 2022
autorisant une battue administrative de louveterie
relative à la présence de renards occasionnant des dégâts
sur la commune de Arnas**

Le Préfet de la Région Auvergne-Rhône-Alpes,
Préfet de la Zone de défense et de sécurité sud-est,
Préfet du Rhône,
Officier de la Légion d'honneur,
Commandeur de l'ordre national du Mérite,

- VU** le code de l'environnement, en particulier les articles L. 427-1 à L. 427-7 et R. 427-1 à R. 427-4 ;
- VU** l'arrêté du 29 janvier 2007 fixant les dispositions relatives au piégeage des animaux classés nuisibles en application de l'article L. 427-8 du code de l'environnement ;
- VU** l'arrêté du 14 juin 2010 relatif aux lieutenants de louveterie ;
- VU** l'arrêté du 2 septembre 2016 relatif au contrôle par la chasse des populations de certaines espèces non indigènes et fixant, en application de l'article R. 427-6 du code de l'environnement, la liste, les périodes et les modalités de destruction des espèces non indigènes d'animaux classés nuisibles sur l'ensemble du territoire métropolitain ;
- VU** l'arrêté du 3 juillet 2019 pris pour l'application de l'article R. 427-6 du code de l'environnement et fixant la liste, les périodes et les modalités de destruction des espèces susceptibles d'occasionner des dégâts ;
- VU** l'arrêté préfectoral n° 69-2021-02-01-005 du 1er février 2021 portant délégation de signature à Monsieur Jacques BANDERIER, directeur départemental des territoires du Rhône ;
- VU** la décision n° 69_2022_05_19_00004 du 19 mai 2022 portant subdélégation de signature en matière d'attributions générales ;
- VU** la demande d'intervention de M. Georges DANIEL, président de l'association de chasse, sur la commune de Arnas suite à des dégâts occasionnés dans des propriétés et élevages ;
- VU** le rapport de M. Daniel DUFOURNEL, lieutenant de louveterie du Rhône en date du 19 juillet 2022 ;
- VU** l'avis de la fédération départementale des chasseurs du Rhône et de la Métropole de Lyon du 19 juillet 2022 ;

CONSIDÉRANT le classement espèce susceptible d'occasionner des dégâts du renard dans le Rhône par l'arrêté ministériel du 3 juillet 2019 ;

CONSIDÉRANT qu'une population de renards s'est installée sur la commune de Arnas et occasionne des dommages aux activités avicoles et à d'autres formes de propriété situées sur cette commune ;

CONSIDÉRANT qu'il convient de lutter et de prévenir les dommages importants aux activités agricoles et avicoles et à d'autres formes de propriété causés par des renards ;

CONSIDÉRANT que les actions de prévention mises en œuvre n'ont pas fait preuve d'efficacité pour limiter les dommages ;

Sur proposition du directeur départemental des territoires du Rhône ;

ARRÊTE

Article 1 : Le lieutenant de louveterie Daniel DUFOURNEL, ou son suppléant est chargé de la direction technique de battues administratives de destruction du renard : le dimanche 24 juillet 2022, de 6h à 12h sur la commune de Arnas, lieux-dits Les Taches – Grange Perret et les Bruyères.

Article 2 : La société de chasse dont les membres sont autorisés à participer à ces opérations sous l'autorité du lieutenant de louveterie est précisée ci-dessous :

Commune	Société de chasse	Président
Arnas	Communale	Georges DANIEL

Article 3 : À l'occasion de ces opérations, le lieutenant de louveterie décide des modalités d'intervention concernant les autres animaux susceptibles d'occasionner des dégâts rencontrés. Il peut décider de leur destruction, en respect avec les conditions définies dans les arrêtés ministériels du 3 juillet 2019 et du 2 septembre 2016.

Article 4 : Le lieutenant de louveterie, directeur de la battue, peut se faire assister ou suppléer par tout autre lieutenant de louveterie. Il choisit sous sa responsabilité les autres participants aux opérations en accordant une priorité aux propriétaires des terrains ainsi qu'aux détenteurs du droit de chasse.

Article 5 : Le lieutenant de louveterie prévient le maire de la commune, le chef du service départemental de l'Office français de la biodiversité, le commandant de la brigade territoriale de gendarmerie, le directeur départemental des territoires, le président de la Fédération départementale des chasseurs du Rhône et de la Métropole de Lyon, le détenteur du droit de chasse et lorsque l'opération intéresse une forêt soumise au régime forestier, le responsable de l'unité territoriale de l'Office national des forêts. À l'issue de la mission, le lieutenant de louveterie dresse un procès-verbal, mentionnant les circonstances de l'opération et le nombre d'animaux détruits. Ce procès-verbal est transmis sans délai à la direction départementale des territoires.

Article 6 : Le président de la Fédération départementale des chasseurs du Rhône et de la Métropole de Lyon, le chef du service départemental de l'Office français de la biodiversité, le colonel commandant le Groupement de gendarmerie, le maire de la commune de Arnas, le lieutenant de louveterie, sont chargés, chacun en ce qui le concerne, de l'exécution du présent arrêté qui est publié au recueil des actes administratifs.

L'adjoint au chef de service
Denis FAVIER

Délais et voies de recours :

Conformément à l'article R.421-1 du code de justice administrative, la présente décision peut faire l'objet d'un recours contentieux, dans le délai de deux mois à compter de sa notification, devant le tribunal administratif de Lyon (184, rue Duguesclin – 69 433 Lyon Cedex 03, ou sur l'application www.telerecours.fr). Elle peut également faire l'objet d'un recours gracieux auprès de Monsieur le Préfet du Rhône. Cette démarche interrompt le délai de recours contentieux, ce dernier devant être introduit dans le délai de deux mois suivant une décision implicite ou explicite de l'autorité compétente (le silence de l'administration pendant un délai de deux mois valant décision implicite de rejet).

69_DDT_Direction départementale des
territoires du Rhône

69-2022-07-20-00003

Arrêté préfectoral n° DDT - 2022-A97 du 20
juillet 2022
autorisant une battue administrative de
louveterie
relative à la présence de renards occasionnant
des dégâts
sur la commune de Anse



**Arrêté préfectoral n° DDT - 2022-A97 du 20 juillet 2022
autorisant une battue administrative de louveterie
relative à la présence de renards occasionnant des dégâts
sur la commune de Anse**

Le Préfet de la Région Auvergne-Rhône-Alpes,
Préfet de la Zone de défense et de sécurité sud-est,
Préfet du Rhône,
Officier de la Légion d'honneur,
Commandeur de l'ordre national du Mérite,

- VU** le code de l'environnement, en particulier les articles L. 427-1 à L. 427-7 et R. 427-1 à R. 427-4 ;
- VU** l'arrêté du 29 janvier 2007 fixant les dispositions relatives au piégeage des animaux classés nuisibles en application de l'article L. 427-8 du code de l'environnement ;
- VU** l'arrêté du 14 juin 2010 relatif aux lieutenants de louveterie ;
- VU** l'arrêté du 2 septembre 2016 relatif au contrôle par la chasse des populations de certaines espèces non indigènes et fixant, en application de l'article R. 427-6 du code de l'environnement, la liste, les périodes et les modalités de destruction des espèces non indigènes d'animaux classés nuisibles sur l'ensemble du territoire métropolitain ;
- VU** l'arrêté du 3 juillet 2019 pris pour l'application de l'article R. 427-6 du code de l'environnement et fixant la liste, les périodes et les modalités de destruction des espèces susceptibles d'occasionner des dégâts ;
- VU** l'arrêté préfectoral n° 69-2021-02-01-005 du 1er février 2021 portant délégation de signature à Monsieur Jacques BANDERIER, directeur départemental des territoires du Rhône ;
- VU** la décision n° 69_2022_05_19_00004 du 19 mai 2022 portant subdélégation de signature en matière d'attributions générales ;
- VU** la demande d'intervention de M. Jean-François BRONDEL, président de l'association de chasse, sur la commune de Anse, suite à des dégâts occasionnés dans des propriétés et élevages ;
- VU** le rapport de M. Daniel DUFOURNEL, lieutenant de louveterie du Rhône en date du 18 juillet 2022 ;
- VU** l'avis de la fédération départementale des chasseurs du Rhône et de la Métropole de Lyon du 19 juillet 2022 ;

CONSIDÉRANT le classement espèce susceptible d'occasionner des dégâts du renard dans le Rhône par l'arrêté ministériel du 3 juillet 2019 ;

CONSIDÉRANT qu'une population de renards s'est installée sur la commune de Anse et occasionne des dommages aux activités avicoles et à d'autres formes de propriété situées sur cette commune ;

CONSIDÉRANT qu'il convient de lutter et de prévenir les dommages importants aux activités agricoles et avicoles et à d'autres formes de propriété causés par des renards ;

CONSIDÉRANT que les actions de prévention mises en œuvre n'ont pas fait preuve d'efficacité pour limiter les dommages ;

Sur proposition du directeur départemental des territoires du Rhône ;

ARRÊTE

Article 1 : Le lieutenant de louveterie Daniel DUFOURNEL, ou son suppléant est chargé de la direction technique de battues administratives de destruction du renard : le samedi 23 juillet 2022, de 6h à 12h sur la commune de Anse, lieux-dits La Combe et En Brie.

Article 2 : La société de chasse dont les membres sont autorisés à participer à ces opérations sous l'autorité du lieutenant de louveterie est précisée ci-dessous :

Commune	Société de chasse	Président
Anse	Communale	Jean-François BRONDEL

Article 3 : À l'occasion de ces opérations, le lieutenant de louveterie décide des modalités d'intervention concernant les autres animaux susceptibles d'occasionner des dégâts rencontrés. Il peut décider de leur destruction, en respect avec les conditions définies dans les arrêtés ministériels du 3 juillet 2019 et du 2 septembre 2016.

Article 4 : Le lieutenant de louveterie, directeur de la battue, peut se faire assister ou suppléer par tout autre lieutenant de louveterie. Il choisit sous sa responsabilité les autres participants aux opérations en accordant une priorité aux propriétaires des terrains ainsi qu'aux détenteurs du droit de chasse.

Article 5 : Le lieutenant de louveterie prévient le maire de la commune, le chef du service départemental de l'Office français de la biodiversité, le commandant de la brigade territoriale de gendarmerie, le directeur départemental des territoires, le président de la Fédération départementale des chasseurs du Rhône et de la Métropole de Lyon, le détenteur du droit de chasse et lorsque l'opération intéresse une forêt soumise au régime forestier, le responsable de l'unité territoriale de l'Office national des forêts. À l'issue de la mission, le lieutenant de louveterie dresse un procès-verbal, mentionnant les circonstances de l'opération et le nombre d'animaux détruits. Ce procès-verbal est transmis sans délai à la direction départementale des territoires.

Article 6 : Le président de la Fédération départementale des chasseurs du Rhône et de la Métropole de Lyon, le chef du service départemental de l'Office français de la biodiversité, le colonel commandant le Groupement de gendarmerie, le maire de la commune de Anse, le lieutenant de louveterie, sont chargés, chacun en ce qui le concerne, de l'exécution du présent arrêté qui est publié au recueil des actes administratifs.

l'adjoint au chef de service
Denis FAVIER

Délais et voies de recours :

Conformément à l'article R.421-1 du code de justice administrative, la présente décision peut faire l'objet d'un recours contentieux, dans le délai de deux mois à compter de sa notification, devant le tribunal administratif de Lyon (184, rue Duguesclin – 69 433 Lyon Cedex 03, ou sur l'application www.telerecours.fr). Elle peut également faire l'objet d'un recours gracieux auprès de Monsieur le Préfet du Rhône. Cette démarche interrompt le délai de recours contentieux, ce dernier devant être introduit dans le délai de deux mois suivant une décision implicite ou explicite de l'autorité compétente (le silence de l'administration pendant un délai de deux mois vaut décision implicite de rejet).

69_DDT_Direction départementale des
territoires du Rhône

69-2022-07-20-00004

Arrêté préfectoral n° DDT - 2022-A98 du 20
juillet 2022

autorisant une battue administrative de
louveterie

relative à la présence de renards occasionnant
des dégâts

sur la commune de BEAUVALLON (CHASSAGNY)



**Arrêté préfectoral n° DDT - 2022-A98 du 20 juillet 2022
autorisant une battue administrative de louveterie
relative à la présence de renards occasionnant des dégâts
sur la commune de BEAUVALLON (CHASSAGNY)**

Le Préfet de la Région Auvergne-Rhône-Alpes,
Préfet de la Zone de défense et de sécurité sud-est,
Préfet du Rhône,
Officier de la Légion d'honneur,
Commandeur de l'ordre national du Mérite,

- VU** le code de l'environnement, en particulier les articles L. 427-1 à L. 427-7 et R. 427-1 à R. 427-4 ;
- VU** l'arrêté du 29 janvier 2007 fixant les dispositions relatives au piégeage des animaux classés nuisibles en application de l'article L. 427-8 du code de l'environnement ;
- VU** l'arrêté du 14 juin 2010 relatif aux lieutenants de louveterie ;
- VU** l'arrêté du 2 septembre 2016 relatif au contrôle par la chasse des populations de certaines espèces non indigènes et fixant, en application de l'article R. 427-6 du code de l'environnement, la liste, les périodes et les modalités de destruction des espèces non indigènes d'animaux classés nuisibles sur l'ensemble du territoire métropolitain ;
- VU** l'arrêté du 3 juillet 2019 pris pour l'application de l'article R. 427-6 du code de l'environnement et fixant la liste, les périodes et les modalités de destruction des espèces susceptibles d'occasionner des dégâts ;
- VU** l'arrêté préfectoral n° 69-2021-02-01-005 du 1er février 2021 portant délégation de signature à Monsieur Jacques BANDERIER, directeur départemental des territoires du Rhône ;
- VU** la décision n° 69_2022_05_19_00004 du 19 mai 2022 portant subdélégation de signature en matière d'attributions générales ;
- VU** la demande d'intervention de M. Mickaël VALLIN, président de l'association de chasse de CHASSAGNY, sur la commune de BEAUVALLON suite à des dégâts occasionnés dans des propriétés et élevages ;
- VU** le rapport de M. Michel ROUSSET, lieutenant de louveterie du Rhône en date du 18 juillet 2022 ;
- VU** l'avis de la fédération départementale des chasseurs du Rhône et de la Métropole de Lyon du 19 juillet 2022 ;

CONSIDÉRANT le classement espèce susceptible d'occasionner des dégâts du renard dans le Rhône par l'arrêté ministériel du 3 juillet 2019 ;

CONSIDÉRANT qu'une population de renards s'est installée sur la commune de BEAUVALLON (CHASSAGNY) et occasionne des dommages aux activités avicoles et à d'autres formes de propriété situées sur cette commune ;

CONSIDÉRANT qu'il convient de lutter et de prévenir les dommages importants aux activités agricoles et avicoles et à d'autres formes de propriété causés par des renards ;

CONSIDÉRANT que les actions de prévention mises en œuvre n'ont pas fait preuve d'efficacité pour limiter les dommages ;

Sur proposition du directeur départemental des territoires du Rhône ;

ARRÊTE

Article 1 :Le lieutenant de louveterie Michel ROUSSET, ou son suppléant est chargé de la direction technique de battues administratives de destruction du renard : le dimanche 24 juillet 2022, de 5h30 à 11h sur la commune de BEAUVALLON (CHASSAGNY), lieux-dits Le Gas – La Vaure et les Terres Plates.

Article 2 : La société de chasse dont les membres sont autorisés à participer à ces opérations sous l'autorité du lieutenant de louveterie est précisée ci-dessous :

Commune	Société de chasse	Président
BEAUVALLON (CHASSAGNY)	Communale	Mickaël VALLIN

Article 3 : À l'occasion de ces opérations, le lieutenant de louveterie décide des modalités d'intervention concernant les autres animaux susceptibles d'occasionner des dégâts rencontrés. Il peut décider de leur destruction, en respect avec les conditions définies dans les arrêtés ministériels du 3 juillet 2019 et du 2 septembre 2016.

Article 4 : Le lieutenant de louveterie, directeur de la battue, peut se faire assister ou suppléer par tout autre lieutenant de louveterie. Il choisit sous sa responsabilité les autres participants aux opérations en accordant une priorité aux propriétaires des terrains ainsi qu'aux détenteurs du droit de chasse.

Article 5 : Le lieutenant de louveterie prévient le maire de la commune, le chef du service départemental de l'Office français de la biodiversité, le commandant de la brigade territoriale de gendarmerie, le directeur départemental des territoires, le président de la Fédération départementale des chasseurs du Rhône et de la Métropole de Lyon, le détenteur du droit de chasse et lorsque l'opération intéresse une forêt soumise au régime forestier, le responsable de l'unité territoriale de l'Office national des forêts. À l'issue de la mission, le lieutenant de louveterie dresse un procès-verbal, mentionnant les circonstances de l'opération et le nombre d'animaux détruits. Ce procès-verbal est transmis sans délai à la direction départementale des territoires.

Article 6 : Le président de la Fédération départementale des chasseurs du Rhône et de la Métropole de Lyon, le chef du service départemental de l'Office français de la biodiversité, le colonel commandant le Groupement de gendarmerie, le maire de la commune de BEAUVALLON, le lieutenant de louveterie, sont chargés, chacun en ce qui le concerne, de l'exécution du présent arrêté qui est publié au recueil des actes administratifs.

L'adjoint au chef de service
Denis FAVIER

Délais et voies de recours :

Conformément à l'article R.421-1 du code de justice administrative, la présente décision peut faire l'objet d'un recours contentieux, dans le délai de deux mois à compter de sa notification, devant le tribunal administratif de Lyon (184, rue Duguesclin – 69 433 Lyon Cedex 03, ou sur l'application www.telerecours.fr). Elle peut également faire l'objet d'un recours gracieux auprès de Monsieur le Préfet du Rhône. Cette démarche interrompt le délai de recours contentieux, ce dernier devant être introduit dans le délai de deux mois suivant une décision implicite ou explicite de l'autorité compétente (le silence de l'administration pendant un délai de deux mois valant décision implicite de rejet).

69_DDT_Direction départementale des
territoires du Rhône

69-2022-07-20-00005

Arrêté préfectoral n° DDT - 2022-A99 du 20
juillet 2022
autorisant une battue administrative de
louveterie
relative à la présence de renards et fouines
occasionnant des dégâts
sur la commune de SAINT-MARTIN-EN-HAUT



**Arrêté préfectoral n° DDT - 2022-A99 du 20 juillet 2022
autorisant une battue administrative de louveterie
relative à la présence de renards et fouines occasionnant des dégâts
sur la commune de SAINT-MARTIN-EN-HAUT**

Le Préfet de la Région Auvergne-Rhône-Alpes,
Préfet de la Zone de défense et de sécurité sud-est,
Préfet du Rhône,
Officier de la Légion d'honneur,
Commandeur de l'ordre national du Mérite,

- VU** le code de l'environnement, en particulier les articles L. 427-1 à L. 427-7 et R. 427-1 à R. 427-4 ;
- VU** l'arrêté du 29 janvier 2007 fixant les dispositions relatives au piégeage des animaux classés nuisibles en application de l'article L. 427-8 du code de l'environnement ;
- VU** l'arrêté du 14 juin 2010 relatif aux lieutenants de louveterie ;
- VU** l'arrêté du 2 septembre 2016 relatif au contrôle par la chasse des populations de certaines espèces non indigènes et fixant, en application de l'article R. 427-6 du code de l'environnement, la liste, les périodes et les modalités de destruction des espèces non indigènes d'animaux classés nuisibles sur l'ensemble du territoire métropolitain ;
- VU** l'arrêté du 3 juillet 2019 pris pour l'application de l'article R. 427-6 du code de l'environnement et fixant la liste, les périodes et les modalités de destruction des espèces susceptibles d'occasionner des dégâts ;
- VU** l'arrêté préfectoral n° 69-2021-02-01-005 du 1er février 2021 portant délégation de signature à Monsieur Jacques BANDERIER, directeur départemental des territoires du Rhône ;
- VU** la décision n° 69_2022_05_19_00004 du 19 mai 2022 portant subdélégation de signature en matière d'attributions générales ;
- VU** la demande d'intervention de M. Jean-François JOANNON, président de l'association de chasse communale agréée de SAINT-MARTIN-EN-HAUT suite à des dégâts occasionnés dans des propriétés et élevages ;
- VU** le rapport de M. Laurent PHILIPPE, lieutenant de louveterie du Rhône en date du 18 juillet 2022 ;
- VU** l'avis de la fédération départementale des chasseurs du Rhône et de la Métropole de Lyon du 19 juillet 2022 ;

CONSIDÉRANT le classement espèce susceptible d'occasionner des dégâts du renard dans le Rhône par l'arrêté ministériel du 3 juillet 2019 ;

CONSIDÉRANT qu'une population de renards s'est installée sur la commune de SAINT-MARTIN-EN-HAUT et occasionne des dommages aux activités avicoles et à d'autres formes de propriété situées sur cette commune ;

CONSIDÉRANT qu'il convient de lutter et de prévenir les dommages importants aux activités agricoles et avicoles et à d'autres formes de propriété causés par des renards ;

CONSIDÉRANT que les actions de prévention mises en œuvre n'ont pas fait preuve d'efficacité pour limiter les dommages ;

Sur proposition du directeur départemental des territoires du Rhône ;

ARRÊTE

Article 1 :Le lieutenant de louveterie Laurent PHILIPPE, ou son suppléant est chargé de la direction technique de battues administratives de destruction du renard : le 23 juillet 2022, de 05:00 à 11:00, sur la commune de SAINT-MARTIN-EN-HAUT, lieux-dits le Poipe et la Lienne .

Article 2 : La société de chasse dont les membres sont autorisés à participer à ces opérations sous l'autorité du lieutenant de louveterie est précisée ci-dessous :

Commune	Société de chasse	Président
SAINT-MARTIN-EN-HAUT	ACCA	Jean-François JOANNON

Article 3 : À l'occasion de ces opérations, le lieutenant de louveterie décide des modalités d'intervention concernant les autres animaux susceptibles d'occasionner des dégâts rencontrés. Il peut décider de leur destruction, en respect avec les conditions définies dans les arrêtés ministériels du 3 juillet 2019 et du 2 septembre 2016.

Article 4 : Le lieutenant de louveterie, directeur de la battue, peut se faire assister ou suppléer par tout autre lieutenant de louveterie. Il choisit sous sa responsabilité les autres participants aux opérations en accordant une priorité aux propriétaires des terrains ainsi qu'aux détenteurs du droit de chasse.

Article 5 : Le lieutenant de louveterie prévient le maire de la commune, le chef du service départemental de l'Office français de la biodiversité, le commandant de la brigade territoriale de gendarmerie, le directeur départemental des territoires, le président de la Fédération départementale des chasseurs du Rhône et de la Métropole de Lyon, le détenteur du droit de chasse et lorsque l'opération intéresse une forêt soumise au régime forestier, le responsable de l'unité territoriale de l'Office national des forêts. À l'issue de la mission, le lieutenant de louveterie dresse un procès-verbal, mentionnant les circonstances de l'opération et le nombre d'animaux détruits. Ce procès-verbal est transmis sans délai à la direction départementale des territoires.

Article 6 : Le président de la Fédération départementale des chasseurs du Rhône et de la Métropole de Lyon, le chef du service départemental de l'Office français de la biodiversité, le colonel commandant le Groupement de gendarmerie, le maire de la commune de SAINT-MARTIN-EN-HAUT, le lieutenant de louveterie, sont chargés, chacun en ce qui le concerne, de l'exécution du présent arrêté qui est publié au recueil des actes administratifs.

L'adjoint au chef de service
Denis FAVIER

Délais et voies de recours :

Conformément à l'article R.421-1 du code de justice administrative, la présente décision peut faire l'objet d'un recours contentieux, dans le délai de deux mois à compter de sa notification, devant le tribunal administratif de Lyon (184, rue Duguesclin – 69 433 Lyon Cedex 03, ou sur l'application www.telerecours.fr). Elle peut également faire l'objet d'un recours gracieux auprès de Monsieur le Préfet du Rhône. Cette démarche interrompt le délai de recours contentieux, ce dernier devant être introduit dans le délai de deux mois suivant une décision implicite ou explicite de l'autorité compétente (le silence de l'administration pendant un délai de deux mois valant décision implicite de rejet).

69_DDT_Direction départementale des
territoires du Rhône

69-2022-07-21-00001

Arrêté préfectoral n°n° DDT_SEN_2022_07_21_B
102 du 21 juillet 2022
relatif à la mise en situation d'alerte sécheresse
du territoire de l'axe Saône



**PRÉFET
DU RHÔNE**

*Liberté
Égalité
Fraternité*

**Direction départementale
des territoires**

**Arrêté préfectoral n°n° DDT_SEN_2022_07_21_B 102 du 21 juillet 2022
relatif à la mise en situation d'alerte sécheresse du territoire de l'axe Saône**

Le Préfet de la Région Auvergne-Rhône-Alpes,
Préfet de la Zone de défense et de sécurité sud-est,
Préfet du Rhône,
Officier de la Légion d'honneur,
Commandeur de l'ordre national du Mérite,

VU le Code de l'Environnement et notamment ses articles L.211-3 et R.211-66,

VU le décret n°2004-374 du 29 avril 2004 modifié relatif aux pouvoirs du préfet, à l'organisation et à l'action des services de l'État dans les régions et les départements,

VU le décret du 24 octobre 2018 portant nomination de M. Pascal MAILHOS en qualité de préfet de la région Auvergne-Rhône-Alpes, préfet de la zone de défense et de sécurité Sud-Est, préfet du Rhône (hors classe),

VU le décret du 30 mars 2022 portant nomination de la préfète, secrétaire générale de la préfecture du Rhône, préfète déléguée pour l'égalité des chances auprès du préfet de la région Auvergne-Rhône-Alpes, préfet de la zone de défense et de sécurité Sud-Est, préfet du Rhône, Mme Vanina NICOLI,

VU l'arrêté inter-préfectoral cadre n° DDT_SEN_20220330_B36 du 31 mars 2022 fixant le cadre des mesures de préservation de la ressource en eau en période d'étiage pour les cours d'eau et les nappes d'eaux souterraines du territoire de l'Est lyonnais,

VU l'arrêté cadre interdépartemental n°649 du 20 mai 2022 relatif à la gestion de la ressource en eau en période d'étiage sur l'axe Saône,

VU l'arrêté préfectoral cadre n° DDT_SEN_20220520_B66 du 20 mai 2022 fixant le cadre des mesures de préservation de la ressource en eau en période de sécheresse du territoire intra-départemental du Rhône et de la métropole de Lyon,

VU l'arrêté préfectoral n° DDT_SEN_SEN_20220616_B73 du 16 juin 2022 relatif à la mise en situation d'alerte sécheresse du bassin versant du Gier et en situation de vigilance sécheresse du territoire de l'axe Saône,

CONSIDÉRANT que la coordination sur le territoire de l'axe Saône aval nécessite un passage en alerte du secteur considéré (zone 2),

CONSIDÉRANT que les événements pluviométriques récents restent ponctuels et ne laissent pas envisager une amélioration durable de la situation des nappes et des cours d'eau, et donc que les situations des eaux superficielles et souterraines instaurées par l'arrêté DDT_SEN_20220616_B73 du 16 juin 2022 doivent être maintenues sur les territoires hors axe Saône et hors bassin versant du Gier,

CONSIDÉRANT que les membres des comités de gestion de la ressource en eau dans leur formation spécifique de suivi conjoncturel, consultés par voie dématérialisée du 12 au 17 juillet 2022, ne se sont pas opposés à un passage en alerte du territoire de l'axe Saône avec un maintien des restrictions instaurées par l'arrêté DDT_SEN_ 20220616_B73 du 16 juin 2022 sur le reste du territoire départemental,

Sur proposition du directeur départemental des territoires du Rhône,

ARRÊTE

Article 1 :

L'arrêté DDT_SEN_ 20220616_B73 du 16 juin 2022 est abrogé.

Article 2 :

Il est décidé de déclencher les situations suivantes :

Zone de gestion (annexe 1)	Situation pour les eaux souterraines	Situation pour les eaux superficielles et leur nappe d'accompagnement
Territoire intra-départemental du Rhône		
ZONE 1	Non concernée	Alerte renforcée
ZONE 3	Non concernée	Alerte renforcée
ZONE 4	Non concernée	Alerte renforcée
ZONE 5	Vigilance	Alerte renforcée
ZONE 6	Non concernée	Alerte
Territoire de l'Est lyonnais		
ZONE 7	Vigilance	Alerte
ZONE 8	Vigilance	Alerte
ZONE 9	Vigilance	Alerte
Territoire de l'axe Saône (Saône aval) – Situation unique pour les eaux superficielles et souterraines		
ZONE 2 – axe Saône	Alerte	

La liste des communes classées par zone de gestion est disponible en annexe 1. Les cartes de **délimitation** des zones de gestion sont annexées au présent arrêté (annexe 2).

- **Spécificités des territoires de l'Est lyonnais et intra-départemental**

Les tableaux des mesures de restriction sur les territoires de l'Est lyonnais et intra-départemental à appliquer selon les niveaux de gravité sont disponibles en annexes 3 et 4.

Pour ces territoires, les mesures de restriction sur les usages domestiques des particuliers, des collectivités, des agriculteurs et des entreprises (tableau B – annexe 3) s'appliquent quelle que soit l'origine de l'eau. L'eau du Rhône, de la Saône, de leurs nappes d'accompagnement, les eaux de réseaux d'irrigation agricole et de réseaux d'eau potable ne font pas exception.

Pour chaque zone de gestion est indiqué un niveau de gravité (vigilance, alerte, alerte renforcée, crise) pour les eaux superficielles et un autre pour les eaux souterraines. Le plus restrictif des 2 niveaux de gravité fait référence pour les usages domestiques.

Zone de gestion (annexe 1)	Niveau de gravité appliqué pour les mesures de restriction sur les usages domestiques sur le département du Rhône hors territoire de l'axe Saône (tableau B – annexe 3)
Territoire intra-départemental	
ZONE 1	Alerte renforcée
ZONE 3	Alerte renforcée
ZONE 4	Alerte renforcée
ZONE 5	Alerte renforcée
ZONE 6	Alerte
Territoire de l'Est lyonnais	
ZONE 7	Alerte
ZONE 8	Alerte
ZONE 9	Alerte

Pour les communes de Beauvallon, Genas, Saint-Bonnet-de-Mure, Saint-Laurent-de-Mure, Saint-Priest et Vindry-sur-Turdine situées sur plusieurs zones de gestion, les mesures applicables en matière de restriction des usages dits domestiques sont celles de la zone avec les restrictions les plus élevées. Les mesures applicables en matière de restriction des usages non domestiques sont celles des zones où se situent les usages.

- **Spécificités du territoire de l'axe Saône**

sur ce territoire, les tableaux des mesures de restriction à appliquer selon les niveaux de gravité sont disponibles en annexe 5.

Article 3 : Période d'application

Les dispositions du présent arrêté prennent fin le 31 octobre 2022.

Article 4 : Publication

Le présent arrêté est :

- adressé pour affichage en mairie, au maire de chaque commune concernée,
- publié sur le site des services de l'État dans le Rhône et au recueil des actes administratifs du Rhône.

Article 5 : Exécution

La préfète, secrétaire générale, préfète déléguée pour l'égalité des chances, le directeur départemental des territoires, la directrice régionale de l'environnement, de l'aménagement et du logement, la directrice départementale de la protection des populations, le directeur général de l'agence régionale de santé, le directeur départemental de la sécurité publique, le colonel commandant le groupement de gendarmerie, le chef du service départemental du Rhône de l'office français pour la biodiversité, les maires des communes concernées sont chargés, chacun en ce qui le concerne, d'assurer l'exécution du présent arrêté.

Fait à Lyon, le 21 juillet 2022

Signé

Vanina NICOLI
Préfète, secrétaire générale de la
Préfecture du Rhône,
Préfète déléguée à l'égalité des chances

Délais et voies de recours :

Conformément à l'article R.421-1 du code de justice administrative, la présente décision peut faire l'objet d'un recours contentieux, dans le délai de deux mois à compter de sa notification, devant le tribunal administratif de Lyon (184, rue Duguesclin – 69 433 Lyon Cedex 03, ou sur l'application www.telerecours.fr). Elle peut également faire l'objet d'un recours gracieux auprès de Monsieur le Préfet du Rhône. Cette démarche interrompt le délai de recours contentieux, ce dernier devant être introduit dans le délai de deux mois suivant une décision implicite ou explicite de l'autorité compétente (le silence de l'administration pendant un délai de deux mois valant décision implicite de rejet).

Annexe 1 : Appartenance des communes aux zones de gestion

1. Territoire intra-départemental

Commune	Zone de gestion	INSEE
Affoux	ZONE 3	69001
Aigueperse	ZONE 1	69002
Alix	ZONE 1	69004
Amplepuis	ZONE 1	69006
Ampuis	ZONE 6	69007
Ancy	ZONE 3	69008
Aveize	ZONE 3	69014
Avenas	ZONE 1	69015
Azolette	ZONE 1	69016
Bagnols	ZONE 1	69017
Beaujeu	ZONE 1	69018
Beauvallon (Nord)	ZONE 5	69179
Beauvallon (Sud)	ZONE 6	69179
Belmont-d'Azergues	ZONE 1	69020
Bessenay	ZONE 3	69021
Bibost	ZONE 3	69022
Blacé	ZONE 1	69023
Brignais	ZONE 5	69027
Brindas	ZONE 5	69028
Brullioles	ZONE 3	69030
Brussieu	ZONE 3	69031
Bully	ZONE 3	69032
Cailloux-sur-Fontaines	ZONE 4	69033
Caluire-et-Cuire	ZONE 4	69034
Cenves	ZONE 1	69035
Cercié	ZONE 1	69036
Chabanière	ZONE 3	69228
Chambost-Allières	ZONE 1	69037

Commune	Zone de gestion	INSEE
Chambost-Longessaigne	ZONE 3	69038
Chamelet	ZONE 1	69039
Champagne-au-Mont-d'Or	ZONE 4	69040
Chaponost	ZONE 5	69043
Charbonnières-les-Bains	ZONE 5	69044
Charentay	ZONE 1	69045
Charly	ZONE 5	69046
Charnay	ZONE 1	69047
Châtillon	ZONE 1	69050
Chaussan	ZONE 5	69051
Chazay-d'Azergues	ZONE 1	69052
Chénelette	ZONE 1	69054
Chessy	ZONE 1	69056
Chevinay	ZONE 3	69057
Chiroubles	ZONE 1	69058
Civrieux-d'Azergues	ZONE 1	69059
Claveisolles	ZONE 1	69060
Cogny	ZONE 1	69061
Coise	ZONE 3	69062
Condrieu	ZONE 6	69064
Corcelles-en-Beaujolais	ZONE 1	69065
Cours	ZONE 1	69066
Courzieu	ZONE 3	69067
Craponne	ZONE 5	69069
Cublize	ZONE 1	69070
Dardilly	ZONE 4	69072
Denicé	ZONE 1	69074

Annexe 1 : Appartenance des communes aux zones de gestion (suite)

Commune	Zone de gestion	INSEE
Deux-Grosne	ZONE 1	69135
Dième	ZONE 1	69075
Dommartin	ZONE 1	69076
Duerne	ZONE 3	69078
Échalas	ZONE 6	69080
Écully	ZONE 4	69081
Émeringes	ZONE 1	69082
Éveux	ZONE 3	69083
Fleurie	ZONE 1	69084
Fleurieux-sur-l'Arbresle	ZONE 3	69086
Fontaines-Saint-Martin	ZONE 4	69087
Francheville	ZONE 5	69089
Frontenas	ZONE 1	69090
Givors	ZONE 6	69091
Gleizé	ZONE 1	69092
Grandris	ZONE 1	69093
Grézieu-la-Varenne	ZONE 5	69094
Grézieu-le-Marché	ZONE 3	69095
Grigny	ZONE 5	69096
Haute-Rivoire	ZONE 3	69099
Irigny	ZONE 5	69100
Joux	ZONE 3	69102
Juliéas	ZONE 1	69103
Jullié	ZONE 1	69104
L'Arbresle	ZONE 3	69010
La Chapelle-sur-Coise	ZONE 3	69042
La Mulatière	ZONE 5	69142
La Tour-de-Salvagny	ZONE 5	69250
Lacenas	ZONE 1	69105
Lachassagne	ZONE 1	69106

Commune	Zone de gestion	INSEE
Lamure-sur-Azergues	ZONE 1	69107
Lancié	ZONE 1	69108
Lantignié	ZONE 1	69109
Larajasse	ZONE 3	69110
La Tour-de-Salvagny	ZONE 5	69250
Le Breuil	ZONE 1	69026
Légnay	ZONE 1	69111
Lentilly	ZONE 5	69112
Le Perréon	ZONE 1	69151
Les Ardillats	ZONE 1	69012
Les Haies	ZONE 6	69097
Les Halles	ZONE 3	69098
Les Sauvages	ZONE 1	69174
Létra	ZONE 1	69113
Limonest	ZONE 4	69116
Lissieu	ZONE 1	69117
Loire-sur-Rhône	ZONE 6	69118
Longes	ZONE 6	69119
Longessaigne	ZONE 3	69120
Lozanne	ZONE 1	69121
Lucenay	ZONE 1	69122
Lyon	ZONE 4	69123
Marchampt	ZONE 1	69124
Marcilly-d'Azergues	ZONE 1	69125
Marcy	ZONE 1	69126
Marcy-l'Étoile	ZONE 5	69127
Meaux-la-Montagne	ZONE 1	69130
Messimy	ZONE 5	69131
Meys	ZONE 3	69132
Millery	ZONE 5	69133
Moiré	ZONE 1	69134

Annexe 1 : Appartenance des communes aux zones de gestion (suite)

Commune	Zone de gestion	INSEE
Montagny	ZONE 5	69136
Montanay	ZONE 4	69284
Montmelas-Saint-Sorlin	ZONE 1	69137
Montromant	ZONE 3	69138
Montrottier	ZONE 3	69139
Morancé	ZONE 1	69140
Mornant	ZONE 5	69141
Odenas	ZONE 1	69145
Orliénas	ZONE 5	69148
Oullins	ZONE 5	69149
Ouroux	ZONE 1	69150
Pierre-Bénite	ZONE 5	69152
Poleymieux-au-Mont-d'Or	ZONE 4	69153
Pollionnay	ZONE 5	69154
Pomeys	ZONE 3	69155
Pommiers	ZONE 1	69156
Porte-des-Pierres-Dorées	ZONE 1	69159
Poule-les-Écharmeaux	ZONE 1	69160
Propières	ZONE 1	69161
Quincié-en-Beaujolais	ZONE 1	69162
Ranchal	ZONE 1	69164
Régnié-Durette	ZONE 1	69165
Rillieux-la-Pape	ZONE 4	69286
Riverie	ZONE 3	69166
Rivolet	ZONE 1	69167
Ronno	ZONE 1	69169
Rontalon	ZONE 5	69170
Sain-Bel	ZONE 3	69171

Commune	Zone de gestion	INSEE
Saint-André-la-Côte	ZONE 3	69180
Saint-Appolinaire	ZONE 1	69181
Saint-Bonnet-des-Bruyères	ZONE 1	69182
Saint-Bonnet-le-Troncy	ZONE 1	69183
Saint-Clément-de-Vers	ZONE 1	69186
Saint-Clément-les-Places	ZONE 3	69187
Saint-Clément-sur-Valsonne	ZONE 1	69188
Saint-Cyr-au-Mont-d'Or	ZONE 4	69191
Saint-Cyr-le-Chatoux	ZONE 1	69192
Saint-Cyr-sur-le-Rhône	ZONE 6	69193
Saint-Didier-au-Mont-d'Or	ZONE 4	69194
Saint-Didier-sur-Beaujeu	ZONE 1	69196
Saint-Étienne-des-Oullières	ZONE 1	69197
Saint-Étienne-la-Varenne	ZONE 1	69198
Saint-Forgeux	ZONE 3	69200
Saint-Genis-l'Argentière	ZONE 3	69203
Saint-Genis-Laval	ZONE 5	69204
Saint-Genis-les-Ollières	ZONE 5	69205
Saint-Germain-Nuelles	ZONE 3	69208
Saint-Igny-de-Vers	ZONE 1	69209
Saint-Jean-des-Vignes	ZONE 1	69212
Saint-Jean-la-Bussière	ZONE 1	69214
Saint-Julien	ZONE 1	69215
Saint-Julien-sur-Bibost	ZONE 3	69216
Saint-Just-d'Avray	ZONE 1	69217

Annexe 1 : Appartenance des communes aux zones de gestion (suite)

Commune	Zone de gestion	INSEE
Saint-Lager	ZONE 1	69218
Saint-Laurent-d'Agnay	ZONE 5	69219
Saint-Laurent-de-Chamousset	ZONE 3	69220
Saint-Marcel-l'Éclairé	ZONE 3	69225
Saint-Martin-en-Haut	ZONE 3	69227
Saint-Nizier-d'Azergues	ZONE 1	69229
Saint-Pierre-la-Palud	ZONE 3	69231
Saint-Romain-de-Popey	ZONE 3	69234
Saint-Romain-en-Gal	ZONE 6	69235
Saint-Romain-en-Gier	ZONE 6	69236
Saint-Symphorien-sur-Coise	ZONE 3	69238
Saint-Vérand	ZONE 1	69239
Saint-Vincent-de-Reins	ZONE 1	69240
Sainte-Catherine	ZONE 3	69184
Sainte-Colombe	ZONE 6	69189
Sainte-Consoce	ZONE 5	69190
Sainte-Foy-l'Argentière	ZONE 3	69201
Sainte-Foy-lès-Lyon	ZONE 5	69202
Sainte-Paule	ZONE 1	69230
Salles-Arbuissonnas-en-Beaujolais	ZONE 1	69172
Sarcey	ZONE 3	69173
Sathonay-Camp	ZONE 4	69292
Sathonay-Village	ZONE 4	69293
Savigny	ZONE 3	69175
Soucieu-en-Jarrest	ZONE 5	69176

Commune	Zone de gestion	INSEE
Sourcieux-les-Mines	ZONE 3	69177
Souzy	ZONE 3	69178
Taluyers	ZONE 5	69241
Tarare	ZONE 3	69243
Tassin-la-Demi-Lune	ZONE 5	69244
Ternand	ZONE 1	69245
Theizé	ZONE 1	69246
Thizy-les-Bourgs	ZONE 1	69248
Thurins	ZONE 5	69249
Trèves	ZONE 6	69252
Tupin-et-Semons	ZONE 6	69253
Val-d'Oingt	ZONE 1	69024
Valsonne	ZONE 1	69254
Vaugneray	ZONE 5	69255
Vaux-en-Beaujolais	ZONE 1	69257
Vauxrenard	ZONE 1	69258
Vernaison	ZONE 5	69260
Vernay	ZONE 1	69261
Villechenève	ZONE 3	69263
Ville-sur-Jarnioux	ZONE 1	69265
Villié-Morgon	ZONE 1	69267
Vindry-sur-Turdine (Nord)	ZONE 1	69157
Vindry-sur-Turdine (Sud)	ZONE 3	69157
Vourles	ZONE 5	69268
Yzeron	ZONE 5	69269

Annexe 1 : Appartenance des communes aux zones de gestion (suite)

2. Territoire inter-départemental de l'Est lyonnais

Commune	Zone de gestion	INSEE
Bron	ZONE 8	69029
Chaponnay	ZONE 7	69270
Chassieu	ZONE 8	69271
Colombier-Saugnieu	ZONE 9	69299
Communay	ZONE 7	69272
Corbas	ZONE 7	69273
Décines-Charpieu	ZONE 8	69275
Feyzin	ZONE 7	69276
Genas (Est)	ZONE 9	69277
Genas (Ouest)	ZONE 8	69277
Janneyrias	ZONE 9	38197
Jonage	ZONE 9	69279
Heyrieux	ZONE 7	38189
Jons	ZONE 9	69280
Marennnes	ZONE 7	69281
Meyzieu	ZONE 9	69282
Mions	ZONE 7	69283
Pusignan	ZONE 9	69285
Saint-Bonnet-de-Mure (Centre)	ZONE 8	69287
Saint-Bonnet-de-Mure (Est)	ZONE 9	69287
Saint-Bonnet-de-Mure (Ouest)	ZONE 7	69287

Commune	Zone de gestion	INSEE
Saint-Fons	ZONE 7	69199
Saint-Laurent-de-Mure (Centre)	ZONE 8	69288
Saint-Laurent-de-Mure (Est)	ZONE 9	69288
Saint-Laurent-de-Mure (Ouest)	ZONE 7	69288
Saint-Pierre-de-Chandieu	ZONE 7	69289
Saint-Priest (Est)	ZONE 8	69290
Saint-Priest (Ouest)	ZONE 7	69290
Saint-Symphorien-d'Ozon	ZONE 7	69291
Sérézin-du-Rhône	ZONE 7	69294
Simandres	ZONE 7	69295
Solaize	ZONE 7	69296
Ternay	ZONE 7	69297
Toussieu	ZONE 7	69298
Vaulx-en-Velin	ZONE 8	69256
Vénissieux	ZONE 7	69259
Villette-d'Anton	ZONE 9	38557
Villeurbanne	ZONE 8	69266

Les communes de Janneyrias, Heyrieux et Villette-d'Anton ne sont pas concernées par le présent arrêté et appliquent les mesures de restrictions sécheresse indiquées par arrêté préfectoral de l'Isère.

Annexe 1 : Appartenance des communes aux zones de gestion (suite)

3. Communes rhodaniennes appartenant au territoire de l'axe Saône

Commune	INSEE
Albigny-sur-Saône	69003
Ambérieux	69005
Anse	69009
Arnas	69013
Belleville-en-Beaujolais	69019
Chasselay	69049
Chénas	69053
Collonges-au-Mont-d'Or	69063
Couzon-au-Mont-d'Or	69068
Curis-au-Mont-d'Or	69071
Dracé	69077
Fleurieu-sur-Saône	69085
Fontaines-sur-Saône	69088

Commune	INSEE
Genay	69278
Les Chères	69055
Limas	69115
Neuville-sur-Saône	69143
Quincieux	69163
Rochetaillée-sur-Saône	69168
Saint-Georges-de-Reneins	69206
Saint-Germain-au-Mont-d'Or	69207
Saint-Romain-au-Mont-d'Or	69233
Taponas	69242
Villefranche-sur-Saône	69264

Annexe 2 : Cartes de délimitation des zones de gestion

Territoires pouvant être soumis à des mesures de limitation des usages de l'eau

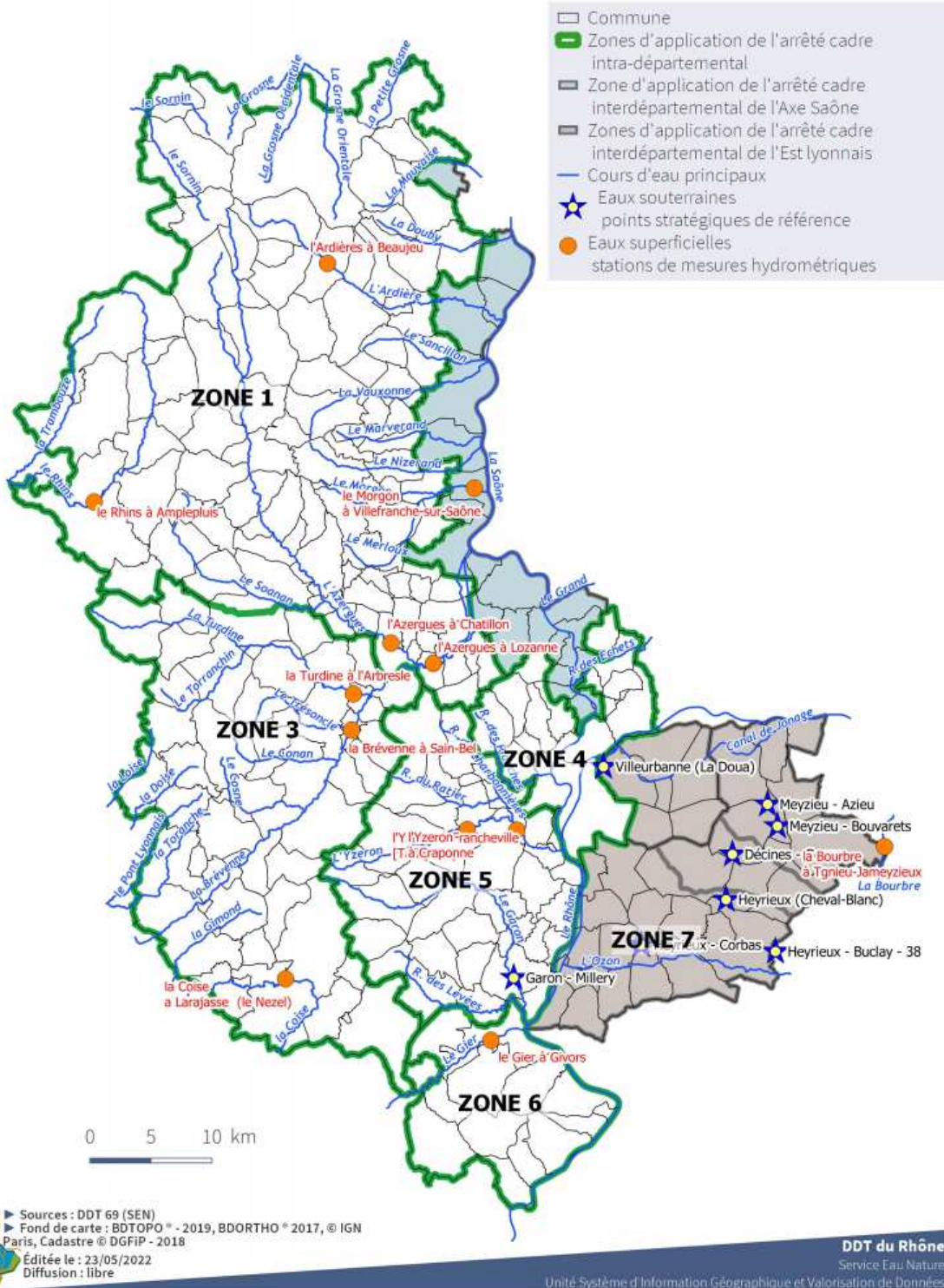

Territoires concernés par les mesures de gestion des eaux superficielles

Proposition de situation au 18/07/2022

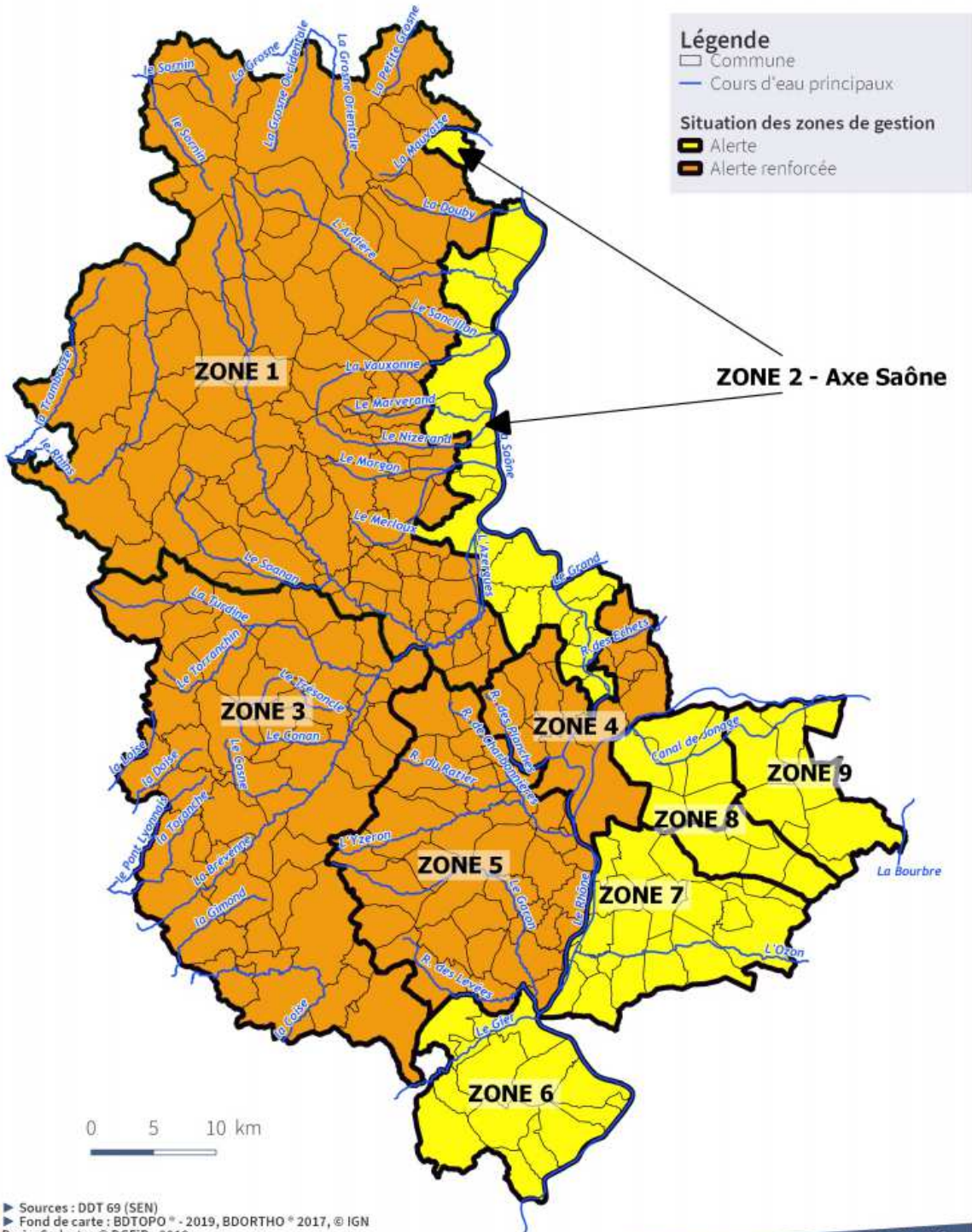

Territoires concernés par les mesures de gestion des eaux souterraines

Proposition de situation au 18/07/2022

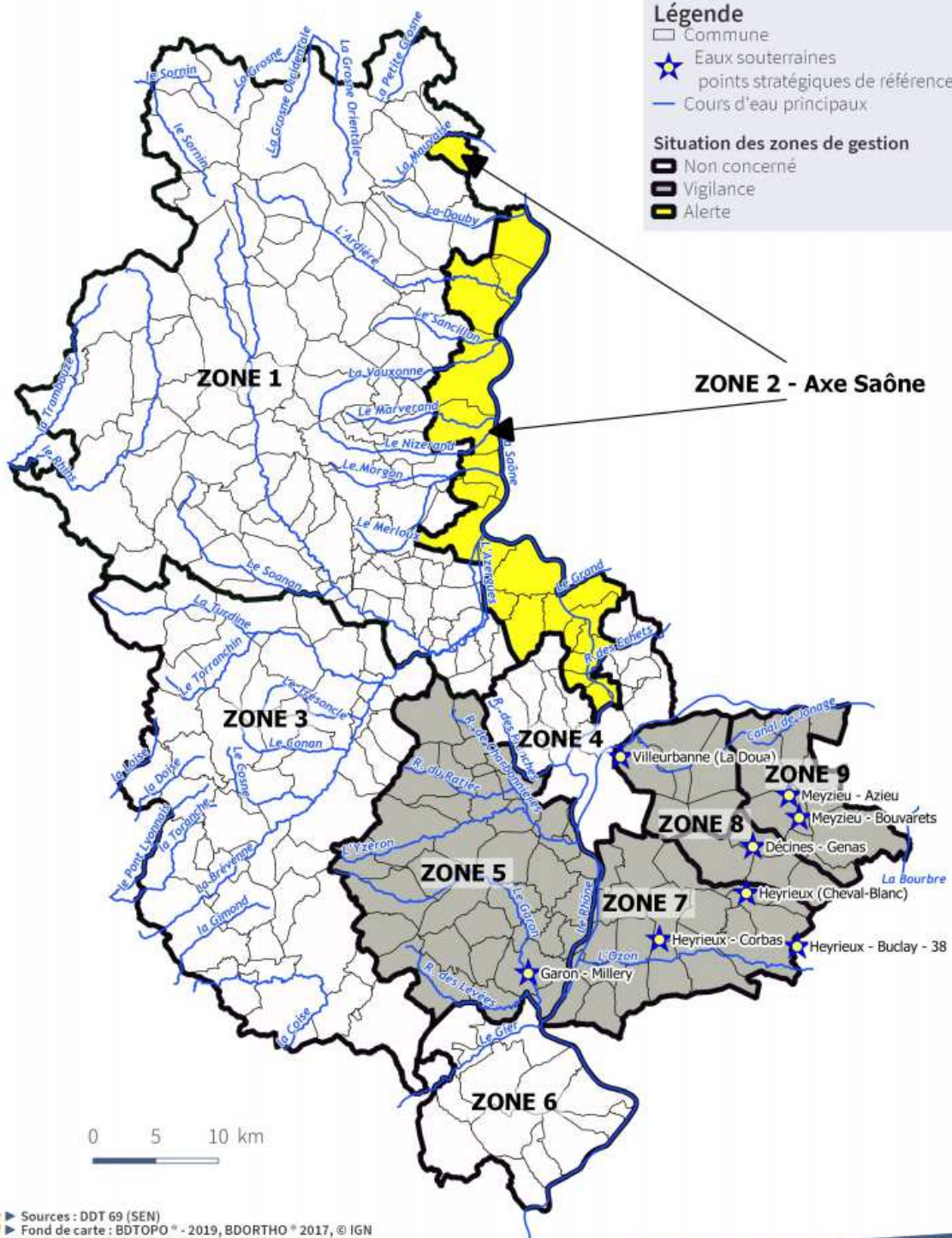

Annexe 3 : Mesures de gestion et de limitation des usages adaptées à la situation de la ressource en eau – territoire de l’axe Saône non concerné

Dans cette annexe, on entend par eaux superficielles les cours d’eau ou canaux alimentés par ces cours d’eau, les plans d’eau ainsi que les nappes d’accompagnement des cours d’eau et les sources.

La dénomination « plan d’eau » comprend les étangs, lacs, réserves, mares, boutasses, barrages...

Les usages de l’eau provenant des réseaux d’eau potable publics et privés sont prioritairement réservés à la satisfaction des besoins en alimentation d’eau potable et à la défense contre l’incendie. Conformément à l’article L. 2212-2 du code général des collectivités territoriales, il est de la responsabilité des maires de prendre les mesures nécessaires et de réglementer certains usages en fonction de l’évolution de la situation locale en matière d’approvisionnement en eau, dont l’objectif est de satisfaire prioritairement l’alimentation en eau potable.

La situation de vigilance déclenche des mesures de sensibilisation et d’information du public. Les citoyens sont incités aux économies volontaires pour tous les usages de l’eau.

Il est demandé de mettre en œuvre un registre des prélèvements hebdomadaires pour les prélèvements dans les milieux concernant les usages non domestiques de plus de 1000m³/an.

Les mesures de restriction sont détaillées par niveau de gravité dans les tableaux suivants.

Les initiales P-E-C-A dans les colonnes de droite des tableaux indiquent les usagers concernés.

P pour Particuliers

E pour Entreprises

C pour Collectivités et administrations

A pour Agriculteurs

Les mesures de restriction sur les usages domestiques des particuliers, des collectivités, des agriculteurs et des entreprises s’appliquent quelle que soit l’origine de l’eau. L’eau du Rhône, de la Saône, de leurs nappes d’accompagnement, les eaux de réseaux d’irrigation agricole et de réseaux d’eau potable ne font pas exception.

Pour chaque zone de gestion est indiqué un niveau de gravité (vigilance, alerte, alerte renforcée, crise) pour les eaux superficielles et un autre pour les eaux souterraines. Le plus restrictif des 2 niveaux de gravité fait référence.

Les mesures de restriction sur les usages non domestiques varient en fonction de l’origine de l’eau prélevée. Dans ce cas, un usager prélevant dans les eaux souterraines n’applique que les mesures liées au niveau de gravité (vigilance, alerte, alerte renforcée, crise) des eaux souterraines de sa zone de gestion. De même, un usager prélevant dans les eaux superficielles n’applique que les mesures liées au niveau de gravité des eaux superficielles de sa zone de gestion.

Cas où les restrictions ne s’appliquent pas :

Les restrictions d’usage suivantes ne s’appliquent pas lorsque la ressource est :

- de l’eau de pluie issue d’ouvrages de récupération d’eau de pluie tels que les citernes ou bassins de récupération des eaux issues du réseau d’eaux pluviales,
- de l’eau de plans d’eau conformes à la réglementation en vigueur et aux prescriptions qui leur sont imposées par leurs actes administratifs individuels (débit réservé notamment),
- de l’eau dite « recyclée », dont l’usage est validé par l’administration et dans la limite du respect des autres réglementations en vigueur, notamment sanitaires.

Les mesures de restriction ne s’appliquent pas dans le cadre de la sécurité publique (lutte contre l’incendie en particulier) ou des impératifs sanitaires.

Tableau A : Tableau des mesures de portée générale

Ressources	Usages	Mesures de limitation ou d'interdiction							
		Alerte	Alerte Renforcée	Crise	Adaptations	P	E	C	A
Eaux superficielles concernées	Circulation des animaux dans le lit des cours d'eau	Interdit				X	X	X	X
	Abreuvement des animaux	Pas de restriction ; L'abreuvement des animaux en bord de cours d'eau doit être assuré par des zones d'abreuvement aménagées.				X	X	X	X
	Travaux en cours d'eau avec acte administratif	Suivre les prescriptions de l'acte administratif				X	X	X	X
	Travaux en cours d'eau sans acte administratif, destinés aux prélèvements ou entraînant des rejets d'eaux polluées	Report des travaux sauf en situation : - d'assec total du cours d'eau, - de travaux pour des raisons de sécurité, - de travaux pour la restauration ou renaturation de cours d'eau.				X	X	X	X
	Rejet des Stations de traitement des eaux usées	Signalement auprès des services de police de l'eau des opérations d'entretien et maintenance susceptibles de générer un rejet dépassant les normes autorisées Contrôles et autosurveillance renforcés	les opérations d'entretien et de maintenance susceptibles de générer un rejet dépassant les normes autorisées sont interdites et doivent être reportées				X	X	

Tableau B : Niveaux de gravité à appliquer avec le présent arrêté concernant les usages domestiques des particuliers, collectivités, agriculteurs et entreprises

Zone de gestion (annexe 1)	Niveau de gravité appliqué pour les mesures de restriction sur les usages domestiques sur le département du Rhône hors territoire de l'axe Saône
Territoire intra-départemental	
ZONE 1	Alerte renforcée
ZONE 3	Alerte renforcée
ZONE 4	Alerte renforcée
ZONE 5	Alerte renforcée
ZONE 6	Alerte
Territoire de l'Est lyonnais	
ZONE 7	Alerte
ZONE 8	Alerte
ZONE 9	Alerte

Tableau B (1/3) : Tableau des mesures concernant les usages domestiques des particuliers, collectivités, agriculteurs et entreprises

Ressources	Usages	Mesures de limitation ou d'interdiction							
		Alerte	Alerte Renforcée	Crise	Adaptations	P	E	C	A
Toutes ressources concernées : Eaux superficielles ; Eaux souterraines ; Eau potable ; Eaux des réseaux d'irrigation agricole ; Eaux du Rhône et de la Saône et de leurs nappes d'accompagnement	Arrosage des espaces verts : pelouses, massifs fleuris, plantes en containers, pots, bacs (hors goutte-à-goutte en pleine terre ou pied-à-pied en pleine terre)	Interdit de 10h à 18h	Interdit		Arrosage raisonné permis (adaptations à valider par l'administration) : - espaces de plantation expérimentaux, - espaces éligibles à une dérogation en situation de canicule et forte chaleur (cf. annexe 4)	X	X	X	X
	Arrosage des espaces verts en goutte-à-goutte en pleine terre ou pied-à-pied en pleine terre	Pas de restriction	Interdit de 10h à 18h	Interdit		X	X	X	X
	Arrosage des potagers domestiques	Interdit de 10h à 18h	Interdit de 9h à 20h			X	X	X	X
	Arrosage des plants culturels patrimoniaux labellisés et des jeunes plantations d'arbres/arbustes en pleine terre pendant les 3 premières années (cf. annexe 4)	Interdit de 12h à 18h				X	X	X	X
Ressources non concernées : Eau issue des systèmes de recyclage ; Eau de pluie issue de récupérateur d'eau de pluie ; Eau des plans d'eau conformes à la réglementation en vigueur et aux prescriptions de leurs actes administratifs	Remplissage et vidange des piscines privées de plus de 1m3	Interdiction de remplissage sauf première mise en eau pour piscine de l'année N (chantier avant alerte) et remplissage complémentaire	Interdiction de remplissage sauf première mise en eau pour piscine de l'année N (chantier avant alerte) et remplissage complémentaire	Interdiction de remplissage et de remise à niveau		X	X	X	X
	Remplissage et vidange des piscines publiques	Pas de restriction	vidange soumise à autorisation auprès de l'ARS	renouvellement, remplissage et vidange soumis à autorisation auprès de l'ARS			X	X	
	Lavage des véhicules (véhicules à obligation réglementaire sanitaire, technique et de sécurité non concernés)	Interdit hors station professionnelle	Interdit hors station professionnelle	Interdit		X	X	X	X
	Lavage des façades et toitures	Interdit sauf impératif sanitaire ou de sécurité et réalisé par une collectivité ou une entreprise de nettoyage professionnel				X	X	X	X
	Lavage des voiries, trottoirs, surfaces imperméabilisées	Interdit ; sauf impératif sanitaire ou de sécurité		sauf usage des balayeuses et du matériel haute-pression sur véhicule		X	X	X	X

Tableau B (2/3) : Tableau des mesures concernant les usages domestiques des particuliers, collectivités, agriculteurs et entreprises

Ressources	Usages	Mesures de limitation ou d'interdiction							
		Alerte	Alerte Renforcée	Crise	Adaptations (cf. annexe 4)	P	E	C	A
Toutes ressources concernées : Eaux superficielles ; Eaux souterraines ; Eau potable ; Eaux des réseaux d'irrigation agricole professionnelle ; Eaux du Rhône et de la Saône et de leurs nappes d'accompagnement	Alimentation des fontaines/lavoirs à circuit fermé	Autorisation de compléments d'eau pour besoins sanitaires				X	X	X	X
	Alimentation des fontaines/lavoirs sans arrêt technique possible	Interdiction de prélèvement sauf abreuvement des animaux				X	X	X	X
	Alimentation des fontaines/lavoirs à circuit ouvert avec arrêt technique possible (brumisateur compris)	Interdiction de remplissage des fontaines Interdiction de fonctionnement des brumisateur sauf en cas de canicule niveau 3				X	X	X	X
	Arrosage terrains de sport (hors golf) publics et privés naturels ou artificiels	Interdit de 10h à 18h	Interdiction d'arroser sauf les nuits du lundi, mercredi, vendredi et samedi de 18h à 10h le lendemain	Interdit	Adaptations possibles pour les terrains d'entraînement ou de compétition à enjeu national ou international sous réserve de validation par l'administration sauf en cas de pénurie d'eau potable	X	X	X	X
Ressources non concernées : Eaux issues des systèmes de recyclage ; Eau de pluie issue de récupérateur d'eau de pluie ; Eau des plans d'eau conformes à la réglementation en vigueur et aux prescriptions de leurs actes administratifs	Arrosage des golfs (mesures accord cadre national 2019-2024)	Interdiction d'arrosage de 8h à 20h de façon à diminuer la consommation de 15 à 30 % sur le volume hebdomadaire Registre de prélèvements hebdomadaires à remplir jusqu'à la fin des mesures de restriction	Réduction des volumes hebdomadaires de 60 % par l'interdiction d'arroser les fairways à l'exception des greens et départs	Interdiction Les greens pourront toutefois être préservés sauf en cas de pénurie d'eau potable par un arrosage réduit au strict nécessaire entre 20h et 8h et qui ne pourra représenter plus de 30 % des volumes habituels		X	X	X	X
	Arrosage des pistes d'hippodromes et des aires d'évolution équestre	Interdiction d'arrosage de 10h à 18h	Interdiction d'arrosage de 10h à 20h OU réduction du volume hebdomadaire de 40 % à prouver en cas de contrôle	Interdit	Adaptations pour les compétitions à enjeu national ou international avec une réduction du volume hebdomadaire de 60 % à prouver en cas de contrôle sauf en cas de pénurie d'eau potable	X	X	X	X

Tableau B (3/3) : Tableau des mesures concernant les usages domestiques des particuliers, collectivités, agriculteurs et entreprises

Ressources	Usages	Mesures de limitation ou d'interdiction								
		Alerte	Alerte Renforcée	Crise	Adaptations (cf. annexe 4)	P	E	C	A	
Toutes ressources concernées : Eaux superficielles ; Eaux souterraines ; Eau potable ; Eaux des réseaux d'irrigation agricole professionnelle ; Eaux du Rhône et de la Saône et de leurs nappes d'accompagnement	dispositifs de prélèvements (sous pression et gravitaire) en cours d'eau et sa nappe d'accompagnement pour les usages liés aux activités domestiques des particuliers, entreprises et collectivités	Retrait des dispositifs de prélèvements sous pression des lits des cours d'eau, arrêt de l'usage du forage dans la nappe d'accompagnement et obturation/fermeture des dispositifs gravitaires					X	X	X	X
Ressources non concernées : Eaux issues des systèmes de recyclage ; Eau de pluie issue de récupérateur d'eau de pluie ; Eau des plans d'eau conformes à la réglementation en vigueur et aux prescriptions de leurs actes administratifs	Prélèvements pour usage de géothermie sans réinjection dans la nappe	Interdit					X	X	X	X
Eaux superficielles concernées	Alimentation de plan d'eau en travers de cours d'eau	Le débit naturel entrant doit être intégralement restitué à l'aval de la retenue.			Les plans d'eau sous acte administratif depuis mars 1993 doivent suivre les conditions d'obtention de leur acte en termes de remplissage et de vidange.	X	X	X		
	Alimentation de plan d'eau en dérivation de cours d'eau	Interdit. A défaut d'équipement de fermeture de l'alimentation, le débit naturel entrant doit être intégralement restitué à l'aval de la retenue.				X	X	X		
	Vidange de plan d'eau	Interdit				X	X	X		
	Prélèvement à usage domestique dans les plans d'eau en travers ou en dérivation de cours d'eau	Interdit				X	X	X		

Tableau C (1/2) : Tableau des mesures concernant les usages non domestiques

Ressources	Usages	Mesures de limitation ou d'interdiction									
		Alerte	Alerte Renforcée	Crise	Adaptations	P	E	C	A		
Ressources concernées : Eaux superficielles ; Eaux souterraines ; Eaux des réseaux d'irrigation agricole professionnelle ;	Généralités : Mise en œuvre à partir de la situation de vigilance d'un registre de prélèvement hebdomadaire pour les prélèvements dans les milieux quel que soit l'usage non domestique de plus de 1000m3/an								X	X	X
	Alimentation des usages process des ICPE	Les mesures de restrictions sécheresse sont applicables au ICPE sauf : - activités disposant d'un arrêté préfectoral fixant des dispositions particulières quantitatives de restriction sécheresse, - les cas des prélèvements déjà réduits au minimum selon le secteur d'activité à prouver en cas de contrôle. Dans ce cas, un document spécifique comportant les éléments justificatifs utiles est mis à la disposition de l'inspection des installations classées.						X	X	X	
	Ressources non concernées : Eaux issues des systèmes de recyclage ; Eau de pluie issue de récupérateur d'eau de pluie ; Eau des plans d'eau conformes à la réglementation en vigueur et aux prescriptions de leurs actes administratifs ; Eaux du Rhône et de la Saône et de leurs nappes d'accompagnement ; Eau potable	Réduction des prélèvements nets de 25 % par rapport à la moyenne hebdomadaire	Réduction des prélèvements nets de 50 % par rapport à la moyenne hebdomadaire	Suspension des usages non prioritaires (hors santé, salubrité, sécurité civile, alimentation en eau potable et abreuvement des animaux) dans des conditions compatibles avec la sécurité du site et de l'outil de production.			X	X	X		
	Alimentation des usages process hors ICPE (consommations industrielles, artisanales et commerciales de plus de 1000m3/an concernées)	Les opérations exceptionnelles fortement consommatrices d'eau doivent être reportées.						X	X	X	

Tableau C (2/2) : Tableau des mesures concernant les usages non domestiques

Ressources	Usages	Mesures de limitation ou d'interdiction							
		Alerte	Alerte Renforcée	Crise	Adaptations (cf. annexe 4)	P	E	C	A
Ressources concernées : Eaux superficielles	Alimentation de plan d'eau en dérivation de cours d'eau	Interdit. A défaut d'équipement de fermeture de l'alimentation, le débit naturel entrant doit être intégralement restitué à l'aval de la retenue.			Les plans d'eau sous acte administratif depuis mars 1993 doivent suivre les conditions d'obtention de leur acte en termes de remplissage et de vidange.		X		X
	Vidange de plan d'eau	Interdit					X		X
	Prélèvement à usage non domestique dans les plans d'eau en travers de cours d'eau (quel que soit le mode d'irrigation)	Réduction du volume hebdomadaire de 25 % OU interdiction d'irriguer entre 11h et 18h	Réduction du volume hebdomadaire de 50 % OU interdiction d'irriguer entre 9h et 20h	Interdiction de prélèvement et d'irrigation			X		X
Ressources concernées : Eaux superficielles ; Eaux souterraines ; Eaux des réseaux d'irrigation agricole professionnelle ; Ressources non concernées : Eaux issues des systèmes de recyclage ; Eau de pluie issue de récupérateur d'eau de pluie ; Eau des plans d'eau conformes à la réglementation en vigueur et aux prescriptions de leurs actes administratifs ; Eaux du Rhône et de la Saône et de leurs nappes d'accompagnement ; Eau potable	Irrigation par aspersion des cultures	Réduction du volume hebdomadaire de 25 % OU interdiction d'irriguer entre 11h et 18h	Réduction du volume hebdomadaire de 50 % OU interdiction d'irriguer entre 9h et 20h	Interdiction de prélèvement et d'irrigation			X	X	X
	Micro-irrigation des cultures (goutte à goutte, brumisation, micro-jets, micro-diffuseur sur chariots d'irrigation hors sol, micro-aspersion sous frondaison par exemple) (hors plan d'eau en travers de cours d'eau)	Pas de restriction		Réduction du volume hebdomadaire de 15 % OU interdiction d'irriguer entre 11h et 15h	Réduction du volume hebdomadaire de 25 % OU interdiction d'irriguer entre 11h et 18h		X	X	X
	Irrigation des CIVE	Réduction du volume hebdomadaire de 50 % OU interdiction d'irriguer entre 9h et 20h	Interdit				X		X

Annexe 4 : Conditions d'adaptation des mesures de restriction Territoire de l'axe Saône non concerné

1. Les grands principes

Le préfet peut, à titre exceptionnel, à la demande d'un usager ou d'un nombre limité d'usagers (gestionnaires d'ouvrages structurants, usage de l'eau dans le cadre d'un évènement exceptionnel, etc.), adapter les mesures de restriction s'appliquant à son usage, dans les conditions définies ci-dessous. Cette décision est alors notifiée à l'intéressé et publiée sur le site internet des services de l'État dans le département du Rhône et au recueil des actes administratifs.

Quel que soit l'usage, ces mesures d'adaptation sont restreintes afin de limiter l'impact attendu des mesures de restriction.

Les demandes adressées à l'administration devront pouvoir justifier des conséquences des restrictions en cours sur leur usage. Par ailleurs, la demande s'accompagnera a minima de :

- l'explicitation de l'usage concerné,
- la ressource utilisée,
- une estimation du volume hebdomadaire nécessaire ainsi que les dates et heures de prélèvement en jeu.

Cette annexe précise les conditions d'obtention de l'adaptation des mesures et les éléments attendus dans les demandes à soumettre à l'administration. Cette annexe est indicative et l'administration peut demander d'autres éléments conditionnant la demande de mesures exceptionnelles.

La validation de conditions adaptées n'est pas rétroactive et ne peut être opposée aux conséquences d'un contrôle antérieur à la date de validation.

L'annexe 4 précise dans la colonne « adaptation » du tableau des restrictions d'usage, les principaux usages pour lesquels l'administration a identifié des possibilités d'adaptation sur demande des usagers ou sur justificatifs en cas de contrôle.

2. Les ressources dérogatoires quel que soit l'usage

L'annexe 4 identifie trois ressources dérogatoires :

- l'eau de pluie issue d'ouvrages de récupération d'eau de pluie tels que les citernes ou bassins de récupération des eaux issues du réseau d'eaux pluviales.
Pour l'usage de cette ressource aucune demande particulière n'est à soumettre à l'administration. En cas de contrôle, l'usager est tenu de justifier qu'il s'agit bien d'un usage d'eau de pluie récupérée et stockée.
- l'eau d'un plan d'eau conforme à la réglementation en vigueur et aux prescriptions qui lui sont imposées par ses actes administratifs individuels (débit réservé notamment).
Il est de la responsabilité du propriétaire de l'ouvrage d'assurer la conformité de l'ouvrage par rapport à la réglementation en vigueur et aux prescriptions des actes administratifs individuels liés à l'ouvrage. Pour l'usage de cette ressource, aucune demande particulière n'est à soumettre à l'administration. En cas de contrôle, l'usager est tenu de justifier de la conformité de l'ouvrage.
- l'eau dite « recyclée », dont l'usage est validé par l'administration et dans la limite du respect des autres réglementations en vigueur, notamment sanitaires.
L'eau dite « recyclée » recouvre une grande variété de ressources. Pour l'usage de ces ressources, une demande particulière est à soumettre à l'administration. Dans cette demande devront être précisés la nature de la ressource, une justification du caractère « recyclé » de cette ressource, les usages concernés, et une estimation des volumes disponibles et utilisés.
Une validation du caractère dérogatoire de cette ressource au titre de la réglementation sur la sécheresse ne prévaut pas du respect des autres réglementations en vigueur notamment

sanitaires. Il est de la responsabilité du demandeur de s'assurer du respect de ces autres réglementations.

3. Adaptations des mesures de restriction pour l'arrosage des espaces verts

L'annexe 4 identifie quatre cas pouvant mener à des adaptations des mesures de restriction.

L'arrosage des plants culturels patrimoniaux

Seuls les espaces verts ou plants bénéficiant d'un titre ou label de protection juridique peuvent bénéficier de cette dérogation.

Il s'agit des arbres remarquables (label arbre remarquable de France), des jardins remarquables (label du ministère de la culture), des parcs et jardins classés ou inscrits au titre des monuments historiques.

Pour l'arrosage de ces plants, parcs ou jardins, aucune demande particulière n'est à soumettre à l'administration. En cas de contrôle, l'utilisateur est tenu de justifier du caractère « culturel patrimonial » de l'espace vert ou du plant visé.

L'arrosage localisé des jeunes plantations d'arbres et d'arbustes en pleine terre pendant les 3 premières années de transplantation.

Un plan de zonage des jeunes plantations d'arbres et arbustes en pleine terre, de 3 ans ou moins de transplantation, est à tenir à disposition de l'administration et doit être fourni sur demande ou en cas de contrôle.

L'arrosage localisé est défini comme l'arrosage au pied-à-pied ou au goutte-à-goutte.

L'arrosage des espaces de plantation expérimentaux

Les gestionnaires de stations d'expérimentations pour les expertises et la recherche agricole peuvent demander à bénéficier de mesures de restrictions adaptées.

La demande doit être adressée à l'administration pour validation. Elle doit comprendre a minima les éléments suivants :

- l'agrément, le justificatif du statut d'organisme de recherche qui gère les stations d'expérimentation,
- la localisation (zonage) des stations expérimentales,
- les ressources en eau utilisées,
- une estimation des volumes consommés au pas de temps hebdomadaire, la période d'arrosage,
- des propositions de diminution de volumes prélevés dans les milieux en cas de crise.

L'arrosage localisé des espaces éligibles à une adaptation en situation de canicule et forte chaleur

Les gestionnaires des espaces définis ci-dessous peuvent demander à bénéficier de mesures de restrictions adaptées dans le cadre d'une dérogation en situation de canicule et forte chaleur.

La demande doit être adressée à l'administration pour validation.

Les espaces éligibles doivent respecter les conditions cumulées suivantes :

- une surface minimum de 500 m²,
- un espace ouvert au public,
- une densité du quartier¹ de minimum 5 000 hab/km²,
- un substrat en pleine terre,
- deux strates végétales dont 80 % de couverture par une strate arborée,
- un arrosage raisonné mis en œuvre ou en projet.

La demande doit comprendre a minima les éléments suivants :

- la localisation et le zonage des espaces concernés,
- les caractéristiques de chaque espace permettant de vérifier l'éligibilité,
- les caractéristiques d'arrosage pratiqué pour chaque espace et les propositions de mesures de réduction en cas de crise.

¹ Densité définie selon la répartition de la population INSEE par carreau de 200m

4. Précisions sur les impératifs sanitaires ou de sécurité concernant les lavages des voiries, trottoirs et surfaces imperméabilisées

Le présent arrêté exempte de mesures de restriction les opérations de lavage des voiries, trottoirs et surfaces imperméabilisées en cas d'impératifs sanitaires ou de sécurité.

Les impératifs sanitaires et de sécurité désignent :

- les suites d'accident de la route,
- les coulées de boues,
- les salissures avec risques pour la circulation,
- le nettoyage après marchés et manifestations publiques,
- le lavage des silos déchets et des points d'apport volontaires de biodéchets.

5. Adaptation des mesures de restriction pour les stades des clubs professionnels

Les gestionnaires de stades des clubs professionnels peuvent demander à bénéficier de mesures de restrictions adaptées.

La demande doit être adressée à l'administration pour validation et comprendre a minima les éléments suivants :

- les ressources utilisées,
- la localisation du ou des terrains concernés,
- la justification de la demande d'adaptation,
- les caractéristiques d'arrosage : estimation du volume hebdomadaire nécessaire, les dates et heures de prélèvement, les équipements d'arrosage,
- les propositions de réduction en cas de crise.

6. Adaptation des mesures de restriction pour les Installations classées pour la Protection de l'Environnement (ICPE) – cas des prélèvements déjà réduits au minimum

Chaque site est jugé au cas par cas, en tenant compte dans le temps de l'évolution des techniques disponibles et de leur retour d'expérience. De manière générale, il revient aux exploitants de suivre l'évolution des techniques les plus économes disponibles pour leur secteur d'activité et de déterminer leur intérêt et la faisabilité dans leur cas particulier.

En cas de contrôle, un document spécifique comportant les éléments justificatifs utiles est mis à la disposition de l'inspection des installations classées.

Un bilan des mesures temporaires mises en place, et des économies d'eau réalisées, est tenu à la disposition de l'inspection des installations classées.

Les demandes de renseignements complémentaires relatives aux ICPE sont à adresser à la direction régionale de l'environnement, de l'aménagement et du logement d'Auvergne Rhône-Alpes ou à la direction départementale de la protection des populations.

Annexe 5 : Tableau des mesures de restriction des usages de l'eau sur le territoire de l'axe Saône

L'arrosage et l'irrigation ne sont pas concernés par les mesures de restriction dès-lors que l'eau utilisée provient de réserves d'eau de pluie captées sur des toitures et plates-formes imperméables

Les prélèvements destinés à alimenter les retenues ne sont pas soumis aux dispositions du présent arrêté mais aux règles précisées dans l'arrêté d'autorisation des retenues.

Les interdictions ne s'appliquent pas en cas d'impératif de santé publique, de salubrité publique ou pour des raisons de sécurité publique

Légende des usagers : P = Particulier, E = Entreprise, C = Collectivité, A = Exploitant agricole

Usages	Vigilance	Alerte	Alerte renforcée	Crise	P	E	C	A
Arrosage des pelouses, massifs fleuris et des plantes en pots	Sensibiliser le grand public et les collectivités aux règles de bon usage d'économie d'eau	Interdit entre 11h et 18h Sauf pour les plantes en pots si utilisation du goutte à goutte, sans contrainte horaire	Interdit Sauf pour les plantes en pots si utilisation du goutte à goutte, sans contrainte horaire	Interdit	X	X	X	X
Arrosage des jardins potagers		Interdit entre 11h et 18h	Interdit entre 9h et 20h		X	X	X	X
Arrosage des espaces verts hors pelouses et massifs fleuris		Interdit Sauf arbres et arbustes plantés en pleine terre depuis moins de 3 ans autorisé entre 18h et 11h	Interdit Sauf arbres et arbustes plantés en pleine terre depuis moins de 3 ans autorisé entre 20h et 9h	Interdit		X	X	
Piscines privées et bains à remous de plus d'1 m ³		Remplissage interdit Sauf : - remise à niveau - première mise en eau après accord du gestionnaire du réseau AEP si le chantier avait débuté avant les premières restrictions		Interdit	X			
Piscines ouvertes au public		Remplissage interdit Sauf : - remise à niveau - impératif sanitaire après avis de l'ARS et accord du gestionnaire du réseau AEP				X	X	
Lavage de véhicules par des professionnels (dont stations de lavage)		Interdit Sauf avec du matériel haute pression ou avec un matériel équipé d'un système de recyclage de l'eau		Interdit	X	X	X	X
Nettoyage des façades, toitures, trottoirs et autres surfaces imperméabilisées	Sensibiliser le grand public et les collectivités aux règles de bon usage d'économie d'eau	Interdit Sauf si réalisé par une collectivité ou une entreprise de nettoyage professionnel avec du matériel haute pression		Interdit Sauf impératif sanitaire ou sécuritaire, et réalisé par une collectivité ou une entreprise de nettoyage professionnel avec du matériel haute pression	X	X	X	X
Alimentation des fontaines publiques et privées d'ornement		L'alimentation des fontaines publiques et privées en circuit ouvert est interdite, dans la mesure où cela est techniquement possible			X	X	X	
Arrosage des terrains de sport (y compris les hippodromes)		Interdit Entre 11h et 18h	Interdit Entre 9h et 20h	Interdit Adaptation pour les terrains d'entraînement ou de compétition à enjeu national ou international, l'arrosage réduit au maximum est autorisé entre 20h et 9h sauf en cas de pénurie en eau potable		X	X	

Usages	Vigilance	Alerte	Alerte renforcée	Crise	P	E	C	A
Centres équestres et carrières équestres		L'arrosage des pistes et des carrières doit être inférieur à 12h par jour	L'arrosage des pistes et des carrières doit être inférieur à 8h par jour	Interdit Adaptation pour les compétitions à enjeu national ou international avec un arrosage est réduit au maximum, sauf en cas de pénurie en eau potable L'arrosage des pistes et des carrières doit être inférieur à 8h par jour		X	X	
Arrosage des golfs <i>Conformément à l'accord cadre golf et environnement 2019-2024</i>	Sensibiliser le grand public et les collectivités aux règles de bon usage d'économie d'eau	Interdit De 8h à 20h de façon à diminuer la consommation d'eau sur le volume hebdomadaire de 15 à 30 % Un registre de prélèvement devra être rempli hebdomadairement pour l'irrigation	Interdit Sauf les green et les départs Réduction des consommations d'eau de 60 % Un registre de prélèvement devra être rempli hebdomadairement pour l'irrigation	Interdit Les greens pourront toutefois être préservés, sauf en cas de pénurie d'eau potable, par un arrosage « réduit au strict nécessaire » entre 20h et 8h, Consommation < 30 % des volumes habituels Un registre de prélèvement devra être rempli hebdomadairement pour l'irrigation	X	X	X	
Surfaces accueillant des manifestations temporaires sportives et culturelles (motocross, festivals, comices orpillage, patinoires, cheminement à pied dans le lit vif des cours d'eau)		Interdiction d'arroser entre 11h et 18h	Adaptation possible au cas par cas pour les manifestations d'envergure nationale ou internationale avec interdiction d'arroser entre 11h et 18h	Interdit	X	X	X	X
Activités industrielles (dont ICPE), commerciales et artisanales dont la consommation est > à 7000 m³/an	Sensibiliser aux règles de bon usage d'économie d'eau	Les opérations exceptionnelles consommatrices d'eau et génératrices d'eaux polluées sont reportées (exemple d'opération de nettoyage grande eau) Pour les activités disposant d'un arrêté préfectoral fixant des dispositions quantitatives spécifiques à la sécheresse, ces dernières s'appliqueront Sont exemptées les activités pouvant démontrer que leurs besoins en eau utilisée ont été réduits au minimum par les mesures et techniques disponibles les plus adaptées. Un document spécifique comportant les éléments justificatifs utiles (bilan des mesures temporaires mises en place, économies d'eau réalisées...) est mis à la disposition en cas de contrôle.		Registre quotidien pour tout prélèvement et ou consommation supérieure à 100 m³/j Seuls les usages prioritaires de l'eau sont maintenus (santé, salubrité, sécurité civile, AEP, abreuvement des animaux) Une priorisation des usages pourra être conduite au cas par cas pouvant conduire à une augmentation des prélèvements et ou consommation plafonnée à 50% par rapport à la moyenne hebdomadaire		X	X	X
Activités industrielles (dont ICPE), commerciales et artisanales dont la consommation est < ou égale à 7000 m³/an		Registre hebdomadaire mis à disposition des services de contrôle Réduction des prélèvements et/ou consommation de 25 % par rapport à la moyenne hebdomadaire	Registre quotidien pour tout prélèvement et ou consommation supérieure à 100 m³/j Réduction des prélèvements et/ou consommation de 50 % par rapport à la moyenne hebdomadaire	Mettre en œuvre des dispositions au moins temporaires de réduction des prélèvements d'eau et limiter au maximum les consommations Les opérations exceptionnelles consommatrices d'eau et génératrices d'eaux polluées sont reportées. Pour les activités disposant d'un arrêté préfectoral fixant des dispositions quantitatives spécifiques à la sécheresse, ces dernières s'appliqueront		X	X	
Installations de production d'électricité d'origine nucléaire, hydraulique, et thermique à flamme, visées dans le code de l'énergie, qui garantissent, dans le respect de l'intérêt général, l'approvisionnement en électricité sur l'ensemble du territoire National	Sensibiliser aux règles de bon usage d'économie d'eau	- Pour les centres nucléaires de production d'électricité, modification temporaire des modalités de prélèvement et de consommation d'eau, de rejet dans l'environnement, et/ou limites de rejet dans l'environnement des effluents liquides en cas de situation exceptionnelle par décisions de l'Autorité de sûreté nucléaire (appelées décision « Modalités » et décision « Limites») homologuées par le Ministère chargé de l'environnement - Pour les installations thermiques à flamme, les prélèvements d'eau liés au refroidissement, aux eaux de process ou aux opérations de maintenance restent autorisées, sauf si dispositions spécifiques prises par arrêté préfectoral - Pour les installations hydroélectriques, les manœuvres d'ouvrages nécessaires à l'équilibre du réseau électrique ou à la délivrance d'eau pour le compte d'autres usagers ou des milieux aquatiques sont autorisées. Le préfet peut imposer des dispositions spécifiques pour la protection de la biodiversité, dès lors qu'elles n'interfèrent pas avec l'équilibre du système électrique et la garantie de l'approvisionnement en électricité. Ne sont dans tous les cas pas concernées les usines de pointe ou en tête de vallée présentant un enjeu de sécurisation du réseau électrique national dont la liste est fournie à l'article R 214-111-3 du Code de l'Environnement				X		

Usages	Vigilance	Alerte	Alerte renforcée	Crise	P	E	C	A
Irrigation des cultures Sauf prélèvements à partir de retenues de stockage autorisées déconnectées de la ressource en eau en période d'étiage	Prévenir les agriculteurs	Autorisation d'irriguer avec restrictions horaires ci-dessous Pas de restriction horaire si utilisation de goutte à goutte, de micro-aspersion ou de paillage	Autorisation d'irriguer avec restrictions horaires ci-dessous Pas de restriction horaire si utilisation de goutte à goutte, de micro-aspersion ou de paillage	Interdit Adaptation pour les oignons, les pommes de terre, les plantes aromatiques et médicinales, les vergers, les cultures de petits fruits, les cultures de semences, les cultures expérimentales de l'INRAE ou autres organismes scientifiques / universitaires, l'horticulture et les pépinières, autorisé avec restrictions horaires (ci-dessous)				X
Irrigation du maraîchage (le maraîchage comprend toutes les cultures légumières dont les cultures sous serres, le bassinage des semis et des plants en conteneur, hors oignons et pommes de terre)	Prévenir les agriculteurs	Pas de restriction horaire	Irrigation interdite du lundi au dimanche de 9h à 20h.	Irrigation interdite du lundi au dimanche de 9h à 20h.				X
Irrigation des autres cultures Horaires d'interdiction Saône amont et Saône aval	Prévenir les agriculteurs	Irrigation interdite du lundi au dimanche de 11h à 18h	Irrigation interdite du lundi au dimanche de 9h à 20h	Pour les cultures soumises à adaptation, l'irrigation est interdite du lundi au dimanche de 9h à 20h				X
Irrigation des autres cultures Horaires d'interdiction Saône moyenne	Prévenir les agriculteurs	Irrigation interdite du lundi au vendredi de 12h à 17h. Irrigation interdite du samedi 12h au dimanche 17h.	Irrigation interdite du lundi au jeudi de 11h à 17h. Irrigation interdite du vendredi 11h au dimanche 17h.	Pour les cultures soumises à adaptation, l'irrigation est interdite du lundi au jeudi de 11h à 17h ; et du vendredi 11h au dimanche 17h.				X
Abreuvement des animaux	Prévenir les agriculteurs	Pas de limitation sauf arrêté spécifique						X
Remplissage / vidange des plans d'eau	Sensibiliser le grand public et les collectivités aux règles de bon usage d'économie d'eau	Interdit Sauf pour les usages nécessaires à une activité commerciale régulièrement inscrite au registre du commerce ou disposant d'un agrément de pisciculture, sous autorisation du service police de l'eau concerné.			X	X	X	X
Prélèvement en canaux		Réduction des prélèvements directs dans les canaux à adapter localement selon les niveaux de gravité en tenant compte des enjeux sécuritaires liés à la baisse des niveaux (fragilisation des berges, des digues, ...)			X	X	X	X
Navigation Fluviale		Privilégier le regroupement des bateaux de plaisance sur le grand gabarit – Saône dans le champ visuel de l'écluser Mise en programmation des automates du réseau « petit gabarit » pour laisser les écluses en l'état après le passage d'un bateau	Privilégier le regroupement des bateaux de plaisance sur le grand gabarit – Saône dans le champ visuel de l'écluser Mise en programmation des automates du réseau « petit gabarit » pour laisser les écluses en l'état après le passage d'un bateau Arrêt de la navigation pour des enjeux de santé, de salubrité ou de sécurité publique, notamment en matière d'alimentation en eau potable				X	
Travaux en cours d'eau		Limitation au maximum des risques de perturbation des milieux Aquatiques	Report des travaux sauf : - situation d'assec total - pour des raisons de sécurité - pour les travaux autorisés après accord du service de police de l'eau		X	X	X	X
Stations d'épuration et systèmes d'assainissement		Report des opérations de maintenance en fin de période de restriction Sauf en cas d'urgence après accord du service police de l'eau				X	X	
Lavage des réservoirs d'eau potable prévus dans les contrats d'affermage et essai de bornes incendie existantes			Interdit sauf impératif de santé après avis de l'ARS, sécurité, ou salubrité publique	Interdit sauf impératif de santé après avis de l'ARS, sécurité, ou salubrité publique		X	X	

69_DRDJSCS_Direction Départementale
Déléguée

69-2022-07-05-00008

Arrêté n° DDETS-HIS-ISPL-2022-07-05-015
portant agrément de l'association Communauté
Emmaüs Lyon
au titre de l'article L365-4 du code de la
construction et de l'habitation pour les activités
d'intermédiation locative et de gestion locative
sociale



PRÉFET DU RHÔNE

*Liberté
Égalité
Fraternité*

DIRECTION DÉPARTEMENTALE DE L'EMPLOI, DU TRAVAIL ET DES
SOLIDARITÉS
POLE HEBERGEMENT ET INCLUSION SOCIALE
SERVICE INSERTION SOCIALE ET PARCOURS VERS LE LOGEMENT
DOSSIER SUIVI PAR : SYLIA BOUABDELLAH / CELINE BELLET
☎ : 04 87 76 71 55

Arrêté n° DDETS-HIS-ISPL-2022-07-05-015

Portant agrément de l'association Communauté Emmaüs Lyon
au titre de l'article L365-4 du code de la construction et de
l'habitation

**Le Préfet de la région Auvergne - Rhône-Alpes,
Préfet du Rhône,
Officier de la Légion d'honneur
Commandeur de l'ordre national du Mérite**

VU la loi n° 2009-323 du 25 mars 2009 de mobilisation pour le logement et de lutte contre l'exclusion,

VU le code de la construction et de l'habitation et notamment l'article L365-4 et l'article R365-1-3° dans sa rédaction issue du décret n°2010-398 du 22 avril 2010 – art.1,

VU le décret n°2009-1684 du 30 décembre 2009 relatif aux agréments des organismes exerçant des activités en faveur du logement et de l'hébergement des personnes défavorisées,

VU la circulaire du 6 septembre 2010 relative aux agréments des organismes agissant en faveur du logement et de l'hébergement des personnes défavorisées,

VU le dossier transmis le 26 mars 2022 par le représentant légal de l'association Communauté Emmaüs Lyon, sise 8 avenue Maurice Berliet 69200 Vénissieux, et déclaré complet le 1er avril 2022,

SUR proposition de Madame la directrice départementale de l'emploi, du travail et des solidarités

.../...

DDETS 8/10 rue du Nord 69625 VILLEURBANNE cedex

ARRETE

Article 1^{er} :

L'organisme à gestion désintéressée, dénommé Communauté Emmaüs Lyon, association de loi 1901, est agréé au titre de l'article R365-1-3° du code de la construction et de l'habitation pour les activités d'intermédiation locative et de gestion locative sociale mentionnées ci-après :

1. la location de logements en vue de leur sous-location auprès d'un organisme agréé pour son activité de maîtrise d'ouvrage ou d'un organisme HLM
2. la location de logements en vue de leur sous-location auprès de bailleurs autres que des organismes HLM : il s'agit notamment des bailleurs privés, personnes physiques ou morales, des sociétés d'économie mixte et des collectivités locales
3. la location de logements en vue de l'hébergement de personnes défavorisées auprès d'un organisme conventionné à l'allocation logement temporaire (ALT) : le décret ne prévoit d'agrément que dans le cas où l'organisme qui loue les logements aux fins d'hébergement a conclu une convention ALT

Article 2 :

L'agrément est délivré pour une durée de 5 ans renouvelable et est valable dans le département du Rhône et la Métropole de Lyon. L'agrément peut être retiré à tout moment par l'autorité administrative compétente si l'organisme ne satisfait plus aux conditions de délivrance de l'agrément ou s'il est constaté un manquement grave ou répété à ses obligations.

Le retrait est prononcé après avoir mis les dirigeants de l'organisme en mesure de présenter leurs observations.

Article 3 :

Un compte-rendu de l'activité concernée et les comptes financiers de l'organisme seront adressés annuellement à l'autorité administrative compétente qui a délivré l'agrément.

Cette dernière peut à tout moment contrôler les conditions d'exercice de l'activité de l'organisme. Toute modification statutaire est notifiée sans délai à l'autorité administrative.

Article 4 :

Le présent arrêté peut faire l'objet d'un recours devant le Tribunal Administratif de Lyon sis, 184, rue Duguesclin – 69433 LYON Cedex 3 - dans les deux mois suivant sa publication au recueil des actes administratifs de la Préfecture du Rhône.

Le tribunal administratif peut être saisi d'une requête déposée sur le site www.telerecours.fr.

Le même recours peut être exercé par l'association gestionnaire dans le délai de deux mois à compter de la notification du présent arrêté.

Article 5 :

La préfète, secrétaire générale de la Préfecture, préfète déléguée pour l'égalité des chances, et la directrice départementale de l'emploi, du travail et des solidarités sont en charge, chacune en ce qui les concerne, de l'exécution du présent arrêté qui sera publié au recueil des actes administratifs de la Préfecture.

Fait à Lyon, le 5 juillet 2022

La préfète
Secrétaire générale,
Préfète déléguée pour l'égalité des chances
Vanina NICOLI

69_DRDJSCS_Direction Départementale
Déléguée

69-2022-07-05-00007

Arrêté n° DDETS-HIS-ISPL-2022-07-05-016
portant agrément de l'association Union
Chrétienne des Jeunes Gens (UCJG)
au titre de l'article L365-4 du code de la
construction et de l'habitation pour les activités
d'intermédiation locative et de gestion locative
sociale



PRÉFET DU RHÔNE

*Liberté
Égalité
Fraternité*

DIRECTION DÉPARTEMENTALE DE L'EMPLOI, DU TRAVAIL ET DES
SOLIDARITÉS
POLE HEBERGEMENT ET INCLUSION SOCIALE
SERVICE INSERTION SOCIALE ET PARCOURS VERS LE LOGEMENT
DOSSIER SUIVI PAR : SYLIA BOUABDELLAH / CELINE BELLET
☎ : 04 87 76 71 55

Arrêté n° DDETS-HIS-ISPL-2022-07-05-016

Portant agrément de l'association Union Chrétienne des Jeunes
Gens (UCJG)
au titre de l'article L365-4 du code de la construction et de
l'habitation

**Le Préfet de la région Auvergne - Rhône-Alpes,
Préfet du Rhône,
Officier de la Légion d'honneur
Commandeur de l'ordre national du Mérite**

VU la loi n° 2009-323 du 25 mars 2009 de mobilisation pour le logement et de lutte contre l'exclusion,

VU le code de la construction et de l'habitation et notamment l'article L365-4 et l'article R365-1-3° dans sa rédaction issue du décret n°2010-398 du 22 avril 2010 – art.1,

VU le décret n°2009-1684 du 30 décembre 2009 relatif aux agréments des organismes exerçant des activités en faveur du logement et de l'hébergement des personnes défavorisées,

VU la circulaire du 6 septembre 2010 relative aux agréments des organismes agissant en faveur du logement et de l'hébergement des personnes défavorisées,

VU le dossier de demande d'agrément transmis par le représentant légal de l'association Union Chrétienne des Jeunes Gens (UCJG), sise 1 rue Charny 69100 VILLEURBANNE, et déclaré complet le 27 juin 2022,

SUR proposition de Madame la directrice départementale de l'emploi, du travail et des solidarités

.../...

DDETS 8/10 rue du Nord 69625 VILLEURBANNE cedex

ARRETE

Article 1^{er} :

L'organisme à gestion désintéressée, dénommé Union Chrétienne des Jeunes Gens, association de loi 1901, est agréé au titre de l'article R365-1-3° du code de la construction et de l'habitation pour les activités d'intermédiation locative et de gestion locative sociale mentionnées ci-après :

3. la location de logements en vue de l'hébergement de personnes défavorisées auprès d'un organisme conventionné à l'allocation logement temporaire (ALT) : le décret ne prévoit d'agrément que dans le cas où l'organisme qui loue les logements aux fins d'hébergement a conclu une convention ALT

6. la gestion de résidences sociales

Article 2 :

L'agrément est délivré pour une durée de 5 ans renouvelable et est valable dans le département du Rhône et la Métropole de Lyon avec date d'effet au 1^{er} juin 2022. L'agrément peut être retiré à tout moment par l'autorité administrative compétente si l'organisme ne satisfait plus aux conditions de délivrance de l'agrément ou s'il est constaté un manquement grave ou répété à ses obligations.

Le retrait est prononcé après avoir mis les dirigeants de l'organisme en mesure de présenter leurs observations.

Article 3 :

Un compte-rendu de l'activité concernée et les comptes financiers de l'organisme seront adressés annuellement à l'autorité administrative compétente qui a délivré l'agrément.

Cette dernière peut à tout moment contrôler les conditions d'exercice de l'activité de l'organisme. Toute modification statutaire est notifiée sans délai à l'autorité administrative.

Article 4 :

Le présent arrêté peut faire l'objet d'un recours devant le Tribunal Administratif de Lyon sis, 184, rue Duguesclin – 69433 LYON Cedex 3 - dans les deux mois suivant sa publication au recueil des actes administratifs de la Préfecture du Rhône.

Le tribunal administratif peut être saisi d'une requête déposée sur le site www.telerecours.fr.

Le même recours peut être exercé par l'association gestionnaire dans le délai de deux mois à compter de la notification du présent arrêté.

Article 5 :

La préfète, secrétaire générale de la Préfecture, préfète déléguée pour l'égalité des chances, et la directrice départementale de l'emploi, du travail et des solidarités sont en charge, chacune en ce qui les concerne, de l'exécution du présent arrêté qui sera publié au recueil des actes administratifs de la Préfecture.

Fait à Lyon, le 5 juillet 2022

La préfète
Secrétaire générale
Préfète déléguée pour l'égalité des chances
Vanina NICOLI

69_Préf_Préfecture du Rhône

69-2022-07-18-00004

Avis n°2022-010 de la commission
départementale d'aménagement commercial du
Rhône



**PRÉFET
DU RHÔNE**

*Liberté
Égalité
Fraternité*

Préfecture

Lyon, le **18 JUIL. 2022**

Direction des Affaires Juridiques
et de l'Administration Locale

Bureau de l'urbanisme
et de l'utilité publique

Affaire suivie par : Hugo ILUNGA
Tél. : 04 72 61 66 16
Courriel : hugo.ilunga-ngeleka@rhone.gouv.fr

Affaire suivie par : Christelle KOME DIPOKO
Tél : 04 72 61 64 71
Courriel : christelle.kome-dipoko@rhone.gouv.fr

**AVIS N° 2022-010
de la commission départementale d'aménagement commercial
du Rhône**

Aux termes du procès-verbal de ses délibérations du 12 juillet 2022, prises sous la présidence de Monsieur Benoît ROCHAS, Sous-préfet ;

Vu le Code de commerce ;

Vu le Code de l'urbanisme ;

Vu le Code général des collectivités territoriales ;

Vu la loi n° 2018-1021 du 23 novembre 2018 portant Évolution du Logement, de l'Aménagement et du Numérique (ELAN) ;

Vu l'arrêté préfectoral n° 69-2021-04-19-00004 du 19 avril 2021 relatif à la constitution de la commission départementale d'aménagement commercial ;

Vu l'ordonnance n° 2014-1329 du 6 novembre 2014 relative aux délibérations à distance des instances administratives à caractère collégial ;

Vu le décret n° 2014-1627 du 26 décembre 2014 relatif aux modalités d'organisation des délibérations à distance des instances administratives à caractère collégial ;

Vu la demande enregistrée le 13 juin 2022, sous le numéro P043196922, présentée par la Société Coopérative de Production d'HLM Rhône Saône Habitat qui sollicite l'autorisation de la commission départementale d'aménagement commercial en vue de procéder, sur la commune de Villeurbanne (69100), ZAC Gratte-Ciel Nord, avenue Henri Barbusse prolongée, à la création d'un ensemble commercial – macro-lot C comprenant deux moyennes surfaces non alimentaires de 950 m² et 790 m² et six boutiques de 775 m² soit une surface totale de 2 515 m². Ce projet s'inscrit

Préfecture du Rhône – 69419 Lyon Cedex 03
Accueil du public : Préfecture du Rhône - 18 rue de Bonnel – 69003 Lyon

Pour connaître nos horaires et nos modalités d'accueil : internet : www.rhone.gouv.fr ou tél. : 04 72 61 61 61 (coût d'un appel local)

dans un programme global visant la création d'un ensemble commercial au sein de la ZAC Gratte-Ciel Nord (macro-lots B et C) de 5 435 m² ;

Vu l'arrêté n° E-2022-176 du 23 juin 2022 annexé au procès-verbal et précisant la composition de la commission départementale d'aménagement commercial du Rhône pour l'examen de la demande susvisée ;

Vu l'avis de la direction départementale des territoires et son analyse du projet au travers des critères définis à l'article L. 752-6 du Code de commerce ;

Après qu'en ont délibéré les membres de la commission, assistés de Madame Hélène CHAPEAU de la direction départementale des territoires du Rhône ;

Considérant qu'en matière d'aménagement du territoire :

- le projet présente des effets positifs dans la mesure où :
 - il est compatible avec le schéma de cohérence territoriale (SCoT) de l'agglomération lyonnaise identifiant le quartier Gratte-Ciel à Villeurbanne comme un site de projets urbains métropolitains, qui sont des lieux privilégiés de mixité fonctionnelle. Il est aussi défini comme un pôle commercial d'agglomération ;
 - il est également conforme au schéma régional d'aménagement, de développement durable et d'égalité des territoires (SRADDET) qui met en place une stratégie coordonnée de revitalisation des centres urbains en complémentarité avec les territoires limitrophes ;
 - il est également compatible avec le plan local d'urbanisme intercommunal et d'habitat de la métropole de Lyon (PLUi-H) et avec le schéma directeur d'urbanisme commercial (SDUC) adopté le 6 mars 2017 ;
 - il n'entraîne pas de nouvelle consommation d'espaces non artificialisés étant donné que la création de 8 commerces prend place au sein du macro-lot C de la ZAC Gratte-Ciel qui fait partie d'une opération de renouvellement urbain ;
 - il créera environ 1 512 m² de surface réservés à aux aménagements paysagers dont 1 168 m² de toiture végétalisée ;
 - il créera des offres complémentaires pour au moins 1 800 potentiels consommateurs supplémentaires que le futur quartier Gratte-Ciel Nord devrait accueillir d'ici 2030 ;
 - il est bien desservi par plusieurs lignes du réseau de transports en commun lyonnais (TCL) : bus 26, 27 et 69, le métro A, ainsi que la future ligne de tramway T6 Nord. L'aménagement de la ZAC privilégie l'accès en mode doux par des voies cyclables et piétonnières permettant ainsi des déplacements économes en émission de gaz à effet de serre.

Considérant qu'en matière de développement durable :

- le projet présente des effets positifs dans la mesure où :
 - il prévoit de raccorder au réseau de chaleur pour la production de chauffage et d'eau chaude sanitaire tout l'ensemble de la ZAC Gratte-Ciel Nord. Le refroidissement des commerces et du cinéma sera assuré par géothermie ;

– il s’inscrit dans la continuité des Gratte-Ciel existants par un prolongement urbain et architectural des édifices originels, tant par leurs volumétries, leur implantation, que par les éléments qui composent leur architecture ;

– afin de limiter les gênes visuelles et olfactives ainsi que les coûts de gestion, l’ensemble des déchets du projet sera centralisé dans des locaux spécifiques. Les activités commerciales qui seront implantées ne sont pas de nature à générer des nuisances acoustiques. Les constructions éviteront les effets de réverbération et d’échos.

Considérant qu’en matière de protection des consommateurs :

- le projet présente des effets positifs dans la mesure où :
 - il propose une offre accessible et adéquate par rapport aux lieux de vie. L’offre commerciale du macro-lot C permettra d’accroître le rayonnement du centre-ville de Villeurbanne en continuité de l’offre existante notamment sur l’avenue Henri Barbusse des Gratte-Ciels historiques ;
 - ce renforcement de l’offre commerciale existante est dans une logique de complémentarité tant en termes de secteurs d’activités que d’enseignes ou de niveaux de gammes afin de permettre de faire du centre-ville de Villeurbanne un véritable lieu de destination commerciale ;
 - il est situé en zone verte du PPRI du Grand Lyon. Il est également classé en zone de sismicité 2.

Considérant qu’en matière sociale :

- le projet présente des effets positifs dans la mesure où :
 - il prévoit la création d’une quarantaine d’emplois équivalent temps plein (ETP) ;
 - il prévoit de valoriser les filières locales notamment dans le mode de sélection des commerçants par l’entreprise (SVU) chargée de gérer les locaux commerciaux. L’objectif de proposer une certaine authenticité en valorisant le patrimoine et des concepts locaux. Le maintien d’un équilibre entre enseignes indépendantes et franchises nationales fait partie des ambitions du projet.

La commission A DÉCIDÉ :

d’émettre un avis favorable à l’autorisation sollicitée par la demande susvisée par :

7 voix POUR (soit à l’unanimité des membres votants)

Ont voté POUR :

Mme Émeline BAUME, M. Julien VUILLEMARD, M. Stéphane GOMEZ, Mme Rachel LINOSSIER, M. Bernard GAGNAIRE, M. Jean-Paul HERRES et M. Jacques REYNAUD.

En conséquence, la commission départementale d’aménagement commercial du Rhône, réunie le 12 juillet 2022, émet un avis favorable à l’autorisation sollicitée par la Société Coopérative de Production d’HLM Rhône Saône Habitat en vue de procéder, sur la commune de Villeurbanne (69100), ZAC Gratte-Ciel Nord, avenue Henri Barbusse prolongée, à la création d’un ensemble commercial – macro-lot C comprenant deux moyennes surfaces non alimentaires de 950 m² et 790 m² et six boutiques de 775 m² soit une surface totale de 2 515 m².

Ce projet s'inscrit dans un programme global visant la création d'un ensemble commercial au sein de la ZAC Gratte-Ciel Nord (macro-lots B et C) de 5 435 m².

Le projet nécessitant un permis de construire, ce dernier, s'il est accordé, tiendra lieu d'autorisation d'exploitation commerciale.

Les coordonnées de la Société Coopérative de Production d'HLM Rhône Saône Habitat sont les suivantes :

Société Coopérative de Production d'HLM Rhône Saône Habitat
Madame Valérie MARTOS LIBON
10 avenue des Canuts
69120 Vaulx-en-Velin
Tél : 07 87 33 20 60
@ : v.libon@rhonesaonehabitat.fr

Fait à Lyon, le **18 JUIL. 2022**

Le Président de la commission départementale
d'aménagement commercial,

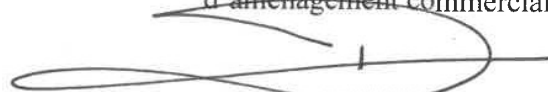

Benoît ROCHAS

84_ARS_Agence Régionale de Santé
Auvergne-Rhône-Alpes

69-2022-07-20-00002

Arrêté portant modification d'agrément pour
effectuer des transports sanitaires terrestres en
faveur de la société AMBULANCES SAINT
GENOISES à 69200 VENISSIEUX

Arrêté n° 2022-10-0102

Portant modification d'agrément pour effectuer des transports sanitaires terrestres

Le Directeur général de l'Agence Régionale de Santé Auvergne Rhône-Alpes

Chevalier de la Légion d'honneur
Chevalier de l'Ordre National du Mérite

VU le Code de la Santé Publique et notamment les articles L 6312-1 à L 6313-1 et R 6312-1 à R 6314-6 ;

VU l'arrêté du 12 décembre 2017 fixant les caractéristiques et les installations matérielles exigées pour les véhicules affectés aux transports sanitaires terrestres ;

VU l'arrêté n° 2021-10-0316 du 23 septembre 2021 portant modification d'agrément délivré à la société AMBULANCES SAINT-GENOISES ;

Considérant le procès-verbal de l'assemblée générale mixte du 31 juillet 2021 actant en sa première résolution, la démission de Monsieur Mohammed LAHMAR de ses fonctions de cogérant à compter de cette même date,

Considérant l'extrait d'immatriculation principale au registre du commerce et des sociétés du Greffe du Tribunal de Lyon à jour au 23 mai 2022,

- ARRÊTE -

ARTICLE 1 : un agrément pour effectuer des transports sanitaires terrestres sur prescription médicale et dans le cadre de l'aide médicale urgente, est délivré à :

AMBULANCES SAINT GENOISES
Messieurs Ludovic PARESYS et BRAKHLIA Salim
11 avenue de la République - 69200 VENISSIEUX

Sous le numéro : **69-043**

ARTICLE 2 : l'agrément est délivré pour l'implantation à l'adresse ci-dessus mentionnée.

ARTICLE 3 : les véhicules de transports sanitaires associés à cette implantation font l'objet d'une décision d'autorisation de mise en service conformément aux dispositions de l'article L.6312-4 du code de santé publique.

.../...

ARTICLE 4 : le présent arrêté annule et remplace n° 2021-10-0316 du 23 septembre 2021 portant modification d'agrément de la société AMBULANCES SAINT-GENOISES.

ARTICLE 5 : la personne titulaire de l'agrément devra porter sans délai à la connaissance de l'agence régionale de santé,

- toutes modifications au regard des normes prévues, toute mise hors service, cession ou modification des véhicules indiqués,
- toute embauche de nouveau personnel,
- toute cessation de fonctions d'un ou plusieurs membres de leur personnel,
- toute obtention par le personnel de diplôme relatif à la profession,

L'inobservation de tout ou partie de ces dispositions est susceptible d'entraîner une suspension ou un retrait d'agrément.

ARTICLE 6 : le présent arrêté peut faire l'objet d'un recours contentieux auprès du tribunal administratif compétent, dans un délai de deux mois à compter de sa notification pour le titulaire et de sa publication au recueil des actes administratifs pour les tiers.

ARTICLE 7 : Monsieur le Directeur de la délégation départementale et de la Métropole de Lyon est chargé de l'exécution du présent arrêté, qui sera publié au recueil des actes administratifs.

Lyon, le 20 juillet 2022
Pour le Directeur général et par délégation
La responsable du service Premier Recours
et Professionnels de Santé
Izia DUMORD

84_ARS_Agence Régionale de Santé
Auvergne-Rhône-Alpes

69-2022-07-18-00005

ARS DOS 2022 07 18 17 0303

ARS_DOS_2022_07_18_17_0303

Portant autorisation de transfert d'une officine de pharmacie à GLEIZE (69)

Le Directeur général de l'Agence régionale de santé Auvergne-Rhône-Alpes

Chevalier de la Légion d'honneur,
Chevalier de l'Ordre national du mérite

Vu le code de la santé publique et notamment ses articles L. 5125-3 et suivants et R. 5125-1 et suivants ;

Vu le décret n° 2018-671 du 30 juillet 2018 pris en application de l'article L. 5125-3, 1° du code de la santé publique définissant les conditions de transport pour l'accès à une officine en vue de caractériser un approvisionnement en médicament compromis pour la population ;

Vu l'arrêté ministériel du 30 juillet 2018 fixant la liste des pièces justificatives accompagnant toute demande de création, de transfert ou de regroupement d'officines de pharmacie ;

Vu l'arrêté préfectoral du 29 novembre 1979 accordant la licence de création d'officine n° 69#001018 pour la pharmacie d'officine située à GLEIZE (69400) au 277 rue des Acacias ;

Considérant la demande présentée par M. Arnaud LANTERNIER, pharmacien titulaire exploitant la SELARL des Acacias, pour le transfert de l'officine sise 277 rue des Acacias à GLEIZE (69400), vers un local situé 3 rue d'Anini sur la même commune ; dossier déclaré complet le 15 avril 2022 ;

Considérant l'avis de l'Union des Syndicats de Pharmaciens d'Officine (USPO) du 26 avril 2022 ;

Considérant l'avis de la Fédération des Syndicats Pharmaceutiques de France (FSPF) du 13 juin 2022 ;

Considérant l'avis du Conseil Régional de l'Ordre des Pharmaciens de la région Auvergne-Rhône-Alpes du 2 juin 2022 ;

Considérant le rapport du pharmacien inspecteur de santé publique du 16 juin 2022 ;

Considérant que le local actuel de la pharmacie est situé au 277 rue de Acacias, sur la commune de GLEIZE (69400) dans le quartier délimité conformément à l'article L. 5125-3-1 du Code de la santé publique par : à l'Est : les limites communales, au Sud : la rue de Thizy, la rue des Catalpas, la rue des Ecoles et la montée de la grande Collonges, à l'Ouest : la rue des Peupliers, la route des Bruyères et la rue des grillons, au Nord la rue des grillons ;

Considérant que le transfert sollicité s'effectue dans la même commune et dans le même quartier à une distance de 800 mètres par voie piétonnière ;

Considérant que le transfert sollicité ne compromettra donc pas l'approvisionnement nécessaire en médicaments de la population résidente du quartier d'origine de l'officine ;

Considérant par ailleurs que pour répondre au caractère optimal de la desserte en médicaments, le transfert est apprécié au regard des trois conditions à l'Article L. 5125-3-2 du Code de la santé publique ;

Considérant que l'accès à la nouvelle officine sera aisé notamment par sa visibilité, par des aménagements piétonniers et des stationnements ;

Considérant qu'il ressort du rapport du pharmacien inspecteur de santé publique du 16 juin 2022, que les locaux :

- répondent aux conditions minimales d'installation énoncées aux articles R.5125-8 et R.5125-9 du code de la santé publique,
- remplissent les conditions d'accessibilité mentionnées à l'article L.111-7-3 du code de la construction et de l'habitation,
- permettent la réalisation des missions énoncées à l'article L5125-1-1 A du code de la santé publique,
- garantissent un accès permanent du public en vue d'assurer un service de garde et d'urgence ;

Considérant alors que le transfert envisagé répond au caractère optimal de la desserte en médicament au sens de l'article L. 5125-3-2 du Code de la Santé Publique ;

Considérant ainsi que le transfert envisagé répond aux conditions des articles L. 5125-3 du Code de la Santé Publique,

ARRETE

Article 1^{er} : La licence prévue par l'article L. 5125-18 du Code de la Santé Publique est accordée à M. Arnaud LANTERNIER, titulaire de la l'officine de pharmacie exploitée par la SELARL « Pharmacie des Acacias » sise 277, rue des Acacias – 69400 GLEIZE, sous le n° 69#001426 pour le transfert de l'officine au 3 rue d'Anini, sur la même commune.

Article 2 : La présente autorisation de transfert ne prendra effet qu'à l'issue d'un délai de trois mois à compter de la notification de l'arrêté d'autorisation au pharmacien demandeur. Le transfert ainsi autorisé devra être réalisé dans un délai maximum de 2 ans à compter de la notification du présent arrêté.

Article 3 L'arrêté préfectoral du 29 novembre 1979 octroyant la licence n° 69#001018 sera abrogé dès l'ouverture de la nouvelle officine au public.

Article 4 : Toute fermeture définitive de l'officine entraîne la caducité de la licence qui doit être remise au Directeur Général de l'Agence Régionale de Santé Auvergne-Rhône-Alpes par son dernier titulaire ou son héritier.

Article 5 : Dans les deux mois suivant sa notification ou sa publication, le présent arrêté peut faire l'objet :

- d'un recours gracieux auprès de Monsieur le Directeur Général de l'Agence Régionale de Santé Auvergne-Rhône-Alpes,
- d'un recours hiérarchique auprès de Monsieur le Ministre de la Santé et de la Prévention, Ces recours administratifs (gracieux et hiérarchique) ne constituent pas un préalable obligatoire au recours contentieux.
- d'un recours contentieux devant le tribunal administratif territorialement compétent. Le tribunal administratif peut être saisi par l'application informatique « Télérecours citoyens » accessible par le site Internet www.telerecours.fr.

Article 6 : La directrice de l'offre de soins et le directeur de la délégation du Rhône et de la Métropole de Lyon de l'Agence régionale de santé Auvergne-Rhône-Alpes sont chargés de l'exécution du présent arrêté qui sera notifié au demandeur et publié au recueil des actes administratifs de la préfecture de la région Auvergne-Rhône Alpes.

Lyon, le 18 juillet 2022

Le directeur de la délégation départementale du Rhône et de la Métropole de Lyon,

Philippe GUETAT

84_ARS_Agence Régionale de Santé
Auvergne-Rhône-Alpes

69-2022-07-18-00006

ARS DOS 2022 07 18 17 0305

ARS_DOS_2022_07_18_17_0305

Portant autorisation de transfert d'une officine de pharmacie à VILLEURBANNE (69)

Le Directeur général de l'Agence régionale de santé Auvergne-Rhône-Alpes

Chevalier de la Légion d'honneur,
Chevalier de l'Ordre national du mérite

Vu le code de la santé publique et notamment ses articles L. 5125-3 et suivants et R. 5125-1 et suivants ;

Vu le décret n° 2018-671 du 30 juillet 2018 pris en application de l'article L. 5125-3, 1° du code de la santé publique définissant les conditions de transport pour l'accès à une officine en vue de caractériser un approvisionnement en médicament compromis pour la population ;

Vu l'arrêté ministériel du 30 juillet 2018 fixant la liste des pièces justificatives accompagnant toute demande de création, de transfert ou de regroupement d'officines de pharmacie ;

Vu l'arrêté préfectoral du 23 mars 1959 accordant la licence de création d'officine n° 69#000388 pour la pharmacie d'officine située à Villeurbanne (69100) au 170 rue Francis de Pressensé ;

Considérant la demande présentée par M. Jérôme BOISIS, pharmacien titulaire exploitant la SELAS Pharmacie BOISIS, pour le transfert de l'officine sise 170 rue Francis de Pressensé vers un local situé 172 rue Francis de Pressensé sur la même commune, dossier déclaré complet le 27 mai 2022 ;

Considérant l'avis de l'Union des Syndicats de Pharmaciens d'Officine (USPO) du 14 juin 2022 ;

Considérant l'avis de la Fédération des Syndicats Pharmaceutiques de France (FSPF) du 7 juin 2022 ;

Considérant l'avis du Conseil Régional de l'Ordre des Pharmaciens de la région Auvergne Rhône-Alpes du 28 juin 2022 ;

Considérant le rapport du pharmacien inspecteur de santé publique du 13 juillet 2022 ;

Considérant que le local actuel de la pharmacie est situé 170 rue de Pressensé sur la commune de VILLEURBANNE (69100), dans le quartier délimité conformément à l'article L. 5125-3-1 du Code de la santé publique : à l'ouest et au nord, la rue de Pressensé, à l'est la rue Anatole France et au sud le cours Emile Zola ;

Considérant que le transfert sollicité s'effectue dans la même commune et dans le même quartier à une distance de 2 mètres par voie piétonnière de la pharmacie d'origine,

Considérant que le transfert sollicité ne compromettra donc pas l'approvisionnement nécessaire en médicaments de la population résidente du quartier d'origine de l'officine ;

Considérant par ailleurs que pour répondre au caractère optimal de la desserte en médicaments, le transfert est apprécié au regard des seules conditions prévues aux 1° et 2° de l'Article L. 5125-3-2 du Code de la Santé Publique ;

Considérant que l'accès à la nouvelle officine sera aisé notamment par sa visibilité, par des aménagements piétonniers et des stationnements ;

Considérant qu'il ressort du rapport du pharmacien inspecteur de santé publique du 16 mai 2022 que les locaux :

- répondent aux conditions minimales d'installation énoncées aux articles R.5125-8 et R.5125-9 du code de la santé publique,
- remplissent les conditions d'accessibilité mentionnées à l'article L.111-7-3 du code de la construction et de l'habitation,
- permettent la réalisation des missions énoncées à l'article L5125-1-1 A du code de la santé publique,
- garantissent un accès permanent du public en vue d'assurer un service de garde et d'urgence;

Considérant alors que le transfert envisagé répond au caractère optimal de la desserte en médicament au sens de l'article L. 5125-3-2 du Code de la Santé Publique ;

Considérant ainsi que le transfert envisagé répond aux conditions des articles L. 5125-3 du Code de la Santé Publique,

ARRETE

Article 1^{er} : La licence prévue par l'article L 5125-18 du Code de la Santé Publique est accordée à M. Jérôme BOISIS, titulaire de l'officine exploitée par la SELAS Pharmacie Boisis, sise 170 rue Francis de Pressensé – 69100 Villeurbanne, sous le n° 69#001427 pour le transfert de l'officine au 172, rue Francis de Pressensé, sur la même commune.

Article 2 : La présente autorisation de transfert ne prendra effet qu'à l'issue d'un délai de trois mois à compter de la notification de l'arrêté d'autorisation au pharmacien demandeur. Le transfert ainsi autorisé devra être réalisé dans un délai maximum de 2 ans à compter de la notification du présent arrêté.

Article 3 L'arrêté préfectoral du 23 mars 1959 octroyant la licence n° 69#000388 sera abrogé dès l'ouverture de la nouvelle officine au public.

Article 4 : Toute fermeture définitive de l'officine entraîne la caducité de la licence qui doit être remise au Directeur Général de l'Agence Régionale de Santé Auvergne-Rhône-Alpes par son dernier titulaire ou son héritier.

Article 5 : Dans les deux mois suivant sa notification ou sa publication, le présent arrêté peut faire l'objet :

- d'un recours gracieux auprès de Monsieur le Directeur Général de l'Agence Régionale de Santé Auvergne-Rhône-Alpes,
- d'un recours hiérarchique auprès de Monsieur le Ministre de la Santé et de la Prévention, Ces recours administratifs (gracieux et hiérarchique) ne constituent pas un préalable obligatoire au recours contentieux.
- d'un recours contentieux devant le tribunal administratif territorialement compétent. Le tribunal administratif peut être saisi par l'application informatique « Télérecours citoyens » accessible par le site Internet www.telerecours.fr.

Article 6 : La directrice de l'offre de soins et le directeur de la délégation du Rhône et de la Métropole de Lyon de l'Agence régionale de santé Auvergne-Rhône-Alpes sont chargés de l'exécution du présent arrêté qui sera notifié au demandeur et publié au recueil des actes administratifs de la préfecture de la région Auvergne-Rhône Alpes.

Lyon, le 18 juillet 2022

Le directeur de la délégation départementale du Rhône et de la Métropole de Lyon,

Philippe GUETAT