



**PRÉFET  
DU RHÔNE**

*Liberté  
Égalité  
Fraternité*

RECUEIL DES ACTES  
ADMINISTRATIFS SPÉCIAL  
N°69-2022-030

PUBLIÉ LE 24 FÉVRIER 2022

# Sommaire

## **69\_Achat coopératif des Hôpitaux Publics /**

69-2021-12-15-00017 - UniHA Annexes Délibérations AGDécembre2021 (57 pages) Page 3

69-2021-12-15-00016 - UniHA Délibérations AGDécembre2021 (66 pages) Page 61

## **69\_HCL\_Hospices civils de Lyon / Direction des affaires juridiques**

69-2022-02-17-00007 - Décision de délégation de signature n°22-37 du 17 février 2022 pour le groupement hospitalier EST des Hospices civils de Lyon (5 pages) Page 128

## **69\_Préf\_Préfecture du Rhône / Direction de l'Immobilier, de la Logistique et de l'Accueil - Relations avec le Public**

69-2022-02-16-00008 - DECLASSEMENT domaine public (2 pages) Page 134

## **69\_Préf\_Préfecture du Rhône / Direction de la sécurité et de la protection civile**

69-2022-02-22-00004 - Arrêté portant agrément d'un centre de formation taxi n°69-22-002 (2 pages) Page 137

69-2022-02-22-00006 - Arrêté portant agrément d'un centre de formation VMDTR n° 69-22-001 (2 pages) Page 140

69-2022-02-22-00005 - Arrêté portant agrément d'un centre de formation VTC n° VTC69-22-001 (2 pages) Page 143

69-2022-02-22-00003 - Arrêté portant renouvellement de l'agrément d'un centre de formation VTC n°VTC 16-14 (2 pages) Page 146

## **69\_Préf\_Préfecture du Rhône / Direction des affaires juridiques et de l'administration locale**

69-2022-02-22-00008 - ARRETE n° 69-2022-02-?? Modifiant l'arrêté préfectoral n° 69-2016-05-30-009 du 30 mai 2016, instituant les bureaux de ?? vote et leur périmètre géographique, et répartissant les électeurs ?? pour la commune de SAINT-GEORGES-DE-RENEINS située dans le canton de Gleizé ?? et dans la 9ème circonscription législative du Rhône (69-09) (3 pages) Page 149

69-2022-02-22-00009 - ARRÊTÉ n° 69-2022-02-22-?? instituant les bureaux de vote et leur périmètre géographique, et répartissant les électeurs ?? pour la commune de JOUX située dans le canton de Tarare ?? et dans la 8ème circonscription législative du Rhône (69-08) (2 pages) Page 153

## **84\_ARS\_Agence Régionale de Santé Auvergne-Rhône-Alpes / Direction de l'offre de soins pilotage**

69-2022-02-22-00007 - ARS DOS 2022 02 22 17 0056 (2 pages) Page 156

## **84\_DRFIP\_Direction régionale des finances publiques d'Auvergne-Rhône-Alpes / Cabinet du directeur**

69-2022-02-23-00001 - Arrêté relatif à la fermeture exceptionnelle au public le 1er mars 2022 des services des impôts des particuliers (SIP) de Caluire, Lyon 3, Villeurbanne, Est Lyonnais, Vaulx-en-Velin, Vénissieux (1 page) Page 159

69\_Achat coopératif des Hôpitaux Publics

69-2021-12-15-00017

UniHA Annexes Délibérations AGDécembre2021

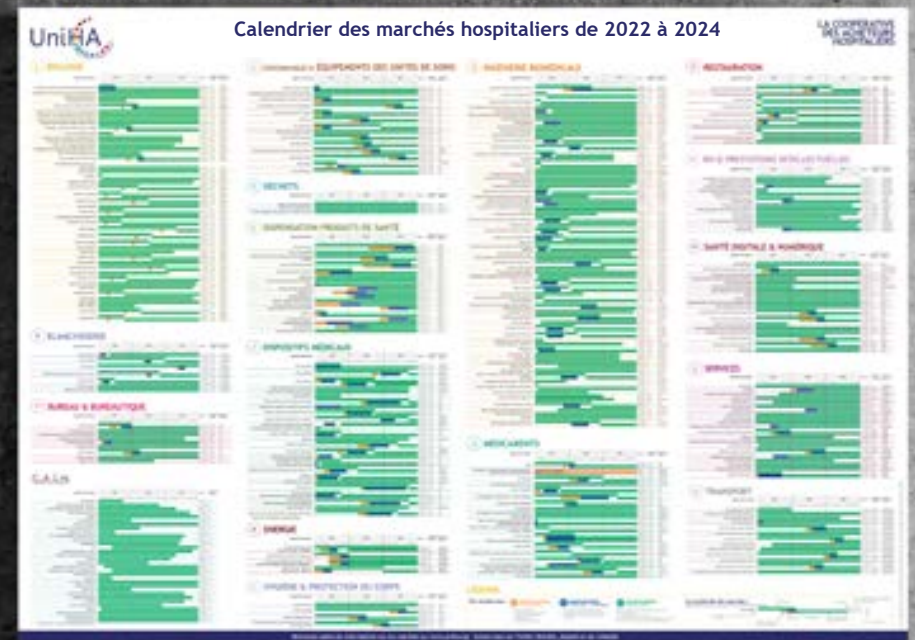

# Calendriers des marchés par filière 2022-2023-2024



LA COOPÉRATIVE  
DES ACHETEURS  
HOSPITALIERS

[www.uniha.org](http://www.uniha.org)

# SOMMAIRE

|   |         |
|---|---------|
| • Filière biologie .....  | p.3-5   |
| • Filière blanchisserie .....                                   | p.6-7   |
| • Filière bureau & bureautique .....                            | p.8-9   |
| • CAIH.....   | p.10-11 |
| • Filière consommables et équipements des unités de soins ..... | p.12-13 |
| • Filière déchets .....   | p.14-15 |
| • Filière dispositifs médicaux .....                            | p.16-17 |
| • Filière dispensation produits de santé .....                  | p.18-19 |
| • Filière énergie .....   | p.20-21 |
| • Filière hygiène & protection du corps .....                   | p.22-23 |
| • Filière ingénierie biomédicale .....                          | p.24-27 |
| • Filière médicaments .....                                     | p.28-29 |
| • Filière restauration .....                                    | p.30-31 |
| • Filière RH & prestations intellectuelles .....                | p.32-33 |
| • Filière santé digitale & numérique .....                      | p.34-35 |
| • Filière services .....  | p.36-37 |
| • Filière transport .....                                       | p.38-39 |
| • Légende .....   | p.40    |
| • Les ambassadeurs régionaux .....                              | p.43    |

# BIOLOGIE



1 coordination :



# Biologie

| Segment/Procédure   | 2022 |   |   |   |   |   |   |   |   |   |   |   | 2023 |   |   |   |   |   |   |   |   |   |   |   | 2024 |   |   |   |   |   |   |   |   |   |   |   | Date fin   | Modalité de marché | Porteur de segment |
|---|------|---|---|---|---|---|---|---|---|---|---|---|------|---|---|---|---|---|---|---|---|---|---|---|------|---|---|---|---|---|---|---|---|---|---|---|------------|--------------------|--------------------|
|   | J    | F | M | A | M | J | J | A | S | O | N | D | J    | F | M | A | M | J | J | A | S | O | N | D | J    | F | M | A | M | J | J | A | S | O | N | D |            |                    |                    |
| 1000 lots pour réactifs, consommables de laboratoire [20S119]   | A    |   |   |   |   |   |   |   |   |   |   |   |      |   |   |   |   |   |   |   |   |   |   |   |      |   |   |   |   |   |   |   |   |   |   |   | 30/06/2025 | GC+CA              | POITIERS           |
| Automatisation chaîne pré-analytique et analytique [19S139]   | A    |   |   |   |   |   |   |   |   |   |   |   |      |   |   |   |   |   |   |   |   |   |   |   |      |   |   |   |   |   |   |   |   |   |   |   | 18/02/2024 | GC+CA              | POITIERS           |
|   | P    |   |   |   |   |   |   |   |   |   |   |   |      |   |   |   |   |   |   |   |   |   |   |   |      |   |   |   |   |   |   |   |   |   |   |   | 18/02/2028 | GC+CA              | GCS UniHA          |
| Biologie histocompatibilite, fourn. Réact. Maint. & Informatique  | A    |   |   |   |   |   |   |   |   |   |   |   |      |   |   |   |   |   |   |   |   |   |   |   |      |   |   |   |   |   |   |   |   |   |   |   | 23/06/2024 | GC+CA              | POITIERS           |
| Consommables d'automates microbiologie [14S183]   | A    |   |   |   |   |   |   |   |   |   |   |   |      |   |   |   |   |   |   |   |   |   |   |   |      |   |   |   |   |   |   |   |   |   |   |   | 28/06/2023 | GC+CA              | POITIERS           |
|   | P    |   |   |   |   |   |   |   |   |   |   |   |      |   |   |   |   |   |   |   |   |   |   |   |      |   |   |   |   |   |   |   |   |   |   |   | 28/06/2027 | GC+CA              | GCS UniHA          |
| DMDIV_2020 Tests rapides [20S117]   | A    |   |   |   |   |   |   |   |   |   |   |   |      |   |   |   |   |   |   |   |   |   |   |   |      |   |   |   |   |   |   |   |   |   |   |   | 31/12/2023 | GC+CA              | POITIERS           |
|   | P    |   |   |   |   |   |   |   |   |   |   |   |      |   |   |   |   |   |   |   |   |   |   |   |      |   |   |   |   |   |   |   |   |   |   |   | 31/12/2028 | GC+CA              | GCS UniHA          |
| Equipement ICSI : Intra Cytoplasmic Sperm Injection [20S130]  | A    |   |   |   |   |   |   |   |   |   |   |   |      |   |   |   |   |   |   |   |   |   |   |   |      |   |   |   |   |   |   |   |   |   |   |   | 31/12/2024 | GC+CA              | POITIERS           |
| Equipements du laboratoire de biologie médicale [20S042]  | A    |   |   |   |   |   |   |   |   |   |   |   |      |   |   |   |   |   |   |   |   |   |   |   |      |   |   |   |   |   |   |   |   |   |   |   | 31/03/2025 | GC+CA              | POITIERS           |
| Evaluation externe de la qualité  | A    |   |   |   |   |   |   |   |   |   |   |   |      |   |   |   |   |   |   |   |   |   |   |   |      |   |   |   |   |   |   |   |   |   |   |   | 15/05/2026 | CA                 | GCS UniHA          |
| Fourn. réactifs et consommables - détection Covid19 [20S129]  | A    |   |   |   |   |   |   |   |   |   |   |   |      |   |   |   |   |   |   |   |   |   |   |   |      |   |   |   |   |   |   |   |   |   |   |   | 28/10/2024 | GC+CA              | POITIERS           |
| Fourniture de test RT-PCR - detection Covid19 [20S153]  | A    |   |   |   |   |   |   |   |   |   |   |   |      |   |   |   |   |   |   |   |   |   |   |   |      |   |   |   |   |   |   |   |   |   |   |   | 30/09/2024 | GC+CA              | POITIERS           |
| Fourniture, installation, mise en service, formation et maintenance d'automate - POINT OF CARE [18S063] | A    |   |   |   |   |   |   |   |   |   |   |   |      |   |   |   |   |   |   |   |   |   |   |   |      |   |   |   |   |   |   |   |   |   |   |   | 31/03/2023 | GC+CA              | POITIERS           |
|   | P    |   |   |   |   |   |   |   |   |   |   |   |      |   |   |   |   |   |   |   |   |   |   |   |      |   |   |   |   |   |   |   |   |   |   |   | 31/03/2027 | GC+CA              | GCS UniHA          |
| Fourniture, installation, mntce et consommables d'automates de microbiologie [18S171]                   | A    |   |   |   |   |   |   |   |   |   |   |   |      |   |   |   |   |   |   |   |   |   |   |   |      |   |   |   |   |   |   |   |   |   |   |   | 30/06/2023 | GC+CA              | POITIERS           |
|   | P    |   |   |   |   |   |   |   |   |   |   |   |      |   |   |   |   |   |   |   |   |   |   |   |      |   |   |   |   |   |   |   |   |   |   |   | 30/06/2027 | GC+CA              | GCS UniHA          |
| Métrologie COFRAC du laboratoire de biologie médicale [19S171]  | A    |   |   |   |   |   |   |   |   |   |   |   |      |   |   |   |   |   |   |   |   |   |   |   |      |   |   |   |   |   |   |   |   |   |   |   | 14/10/2024 | GC+CA              | POITIERS           |
|   | P    |   |   |   |   |   |   |   |   |   |   |   |      |   |   |   |   |   |   |   |   |   |   |   |      |   |   |   |   |   |   |   |   |   |   |   | 14/10/2028 | GC+CA              | GCS UniHA          |
| Produits chimiques de biologie [18S169]   | A    |   |   |   |   |   |   |   |   |   |   |   |      |   |   |   |   |   |   |   |   |   |   |   |      |   |   |   |   |   |   |   |   |   |   |   | 31/03/2022 | GC+CA              | POITIERS           |
|   | P    |   |   |   |   |   |   |   |   |   |   |   |      |   |   |   |   |   |   |   |   |   |   |   |      |   |   |   |   |   |   |   |   |   |   |   | 31/03/2026 | GC+CA              | POITIERS           |
| Solutions de numérisation en anatomocytopathologie  | A    |   |   |   |   |   |   |   |   |   |   |   |      |   |   |   |   |   |   |   |   |   |   |   |      |   |   |   |   |   |   |   |   |   |   |   | 01/01/2026 | GC                 | POITIERS           |
| Solutions d'hémostase de routine et spécialisée   | A    |   |   |   |   |   |   |   |   |   |   |   |      |   |   |   |   |   |   |   |   |   |   |   |      |   |   |   |   |   |   |   |   |   |   |   | 31/03/2029 | GC+CA              | GCS UniHA          |
| Tubes et DM de Prélèvements pour sang et urine  | A    |   |   |   |   |   |   |   |   |   |   |   |      |   |   |   |   |   |   |   |   |   |   |   |      |   |   |   |   |   |   |   |   |   |   |   | 30/04/2022 | GC+CA              | POITIERS           |
|   | P    |   |   |   |   |   |   |   |   |   |   |   |      |   |   |   |   |   |   |   |   |   |   |   |      |   |   |   |   |   |   |   |   |   |   |   | 15/05/2026 | GC+CA              | GCS UniHA          |
| <b>Marchés Négociés Sans Mise en Concurrence</b>  |      |   |   |   |   |   |   |   |   |   |   |   |      |   |   |   |   |   |   |   |   |   |   |   |      |   |   |   |   |   |   |   |   |   |   |   |            |                    |                    |
| ABBOTT [20S085]   | A    |   |   |   |   |   |   |   |   |   |   |   |      |   |   |   |   |   |   |   |   |   |   |   |      |   |   |   |   |   |   |   |   |   |   |   | 30/06/2024 | GC+CA              | POITIERS           |
|   | P    |   |   |   |   |   |   |   |   |   |   |   |      |   |   |   |   |   |   |   |   |   |   |   |      |   |   |   |   |   |   |   |   |   |   |   | 30/06/2028 | GC+CA              | GCS UniHA          |
| AGILENT [20S055]  | A    |   |   |   |   |   |   |   |   |   |   |   |      |   |   |   |   |   |   |   |   |   |   |   |      |   |   |   |   |   |   |   |   |   |   |   | 31/08/2024 | GC+CA              | POITIERS           |
|   | P    |   |   |   |   |   |   |   |   |   |   |   |      |   |   |   |   |   |   |   |   |   |   |   |      |   |   |   |   |   |   |   |   |   |   |   | 31/08/2028 | GC+CA              | GCS UniHA          |
| BECKMAN COULTER [19S102]  | A    |   |   |   |   |   |   |   |   |   |   |   |      |   |   |   |   |   |   |   |   |   |   |   |      |   |   |   |   |   |   |   |   |   |   |   | 31/10/2023 | GC+CA              | POITIERS           |
|   | P    |   |   |   |   |   |   |   |   |   |   |   |      |   |   |   |   |   |   |   |   |   |   |   |      |   |   |   |   |   |   |   |   |   |   |   | 31/10/2027 | GC+CA              | GCS UniHA          |
| BECTON DICKINSON [18S141]   | A    |   |   |   |   |   |   |   |   |   |   |   |      |   |   |   |   |   |   |   |   |   |   |   |      |   |   |   |   |   |   |   |   |   |   |   | 28/02/2022 | GC+CA              | POITIERS           |
|   | P    |   |   |   |   |   |   |   |   |   |   |   |      |   |   |   |   |   |   |   |   |   |   |   |      |   |   |   |   |   |   |   |   |   |   |   | 28/02/2026 | GC+CA              | GCS UniHA          |
| BINDING SITE [219569]   | A    |   |   |   |   |   |   |   |   |   |   |   |      |   |   |   |   |   |   |   |   |   |   |   |      |   |   |   |   |   |   |   |   |   |   |   | 30/09/2025 | GC+CA              | POITIERS           |
| BIOMERIEUX [18S142]   | A    |   |   |   |   |   |   |   |   |   |   |   |      |   |   |   |   |   |   |   |   |   |   |   |      |   |   |   |   |   |   |   |   |   |   |   | 30/06/2022 | GC+CA              | POITIERS           |
|   | P    |   |   |   |   |   |   |   |   |   |   |   |      |   |   |   |   |   |   |   |   |   |   |   |      |   |   |   |   |   |   |   |   |   |   |   | 30/06/2026 | GC+CA              | GCS UniHA          |
| BIOSYNEX [20S079]   | A    |   |   |   |   |   |   |   |   |   |   |   |      |   |   |   |   |   |   |   |   |   |   |   |      |   |   |   |   |   |   |   |   |   |   |   | 27/04/2024 | CA                 | POITIERS           |
|   | P    |   |   |   |   |   |   |   |   |   |   |   |      |   |   |   |   |   |   |   |   |   |   |   |      |   |   |   |   |   |   |   |   |   |   |   | 27/04/2028 | GC+CA              | GCS UniHA          |
| CEPHEID   | A    |   |   |   |   |   |   |   |   |   |   |   |      |   |   |   |   |   |   |   |   |   |   |   |      |   |   |   |   |   |   |   |   |   |   |   | 30/09/2024 | GC+CA              | POITIERS           |
|   | P    |   |   |   |   |   |   |   |   |   |   |   |      |   |   |   |   |   |   |   |   |   |   |   |      |   |   |   |   |   |   |   |   |   |   |   | 30/09/2028 | GC+CA              | GCS UniHA          |

| Segment/Procédure   | 2022 |   |   |   |   |   |   |   |   |   |   |   | 2023 |   |   |   |   |   |   |   |   |   |   |   | 2024 |   |   |   |   |   |   |   |   |   |   |   | Date fin   | Modalité de marché | Porteur de segment |
|---|------|---|---|---|---|---|---|---|---|---|---|---|------|---|---|---|---|---|---|---|---|---|---|---|------|---|---|---|---|---|---|---|---|---|---|---|------------|--------------------|--------------------|
|   | J    | F | M | A | M | J | J | A | S | O | N | D | J    | F | M | A | M | J | J | A | S | O | N | D | J    | F | M | A | M | J | J | A | S | O | N | D |            |                    |                    |
| DIAGNOSTICA STAGO   | A    |   |   |   |   |   |   |   |   |   |   |   |      |   |   |   |   |   |   |   |   |   |   |   |      |   |   |   |   |   |   |   |   |   |   |   | 31/08/2025 | GC+CA              | POITIERS           |
| ELITECH [18S096]  | A    |   |   |   |   |   |   |   |   |   |   |   |      |   |   |   |   |   |   |   |   |   |   |   |      |   |   |   |   |   |   |   |   |   |   |   | 16/04/2023 | GC+CA              | POITIERS           |
|   | P    |   |   |   |   |   |   |   |   |   |   |   |      |   |   |   |   |   |   |   |   |   |   |   |      |   |   |   |   |   |   |   |   |   |   |   | 16/04/2027 | GC+CA              | GCS UniHA          |
| FUJIREBIO [19S017]  | A    |   |   |   |   |   |   |   |   |   |   |   |      |   |   |   |   |   |   |   |   |   |   |   |      |   |   |   |   |   |   |   |   |   |   |   | 15/07/2022 | GC+CA              | POITIERS           |
|   | P    |   |   |   |   |   |   |   |   |   |   |   |      |   |   |   |   |   |   |   |   |   |   |   |      |   |   |   |   |   |   |   |   |   |   |   | 15/07/2026 | GC+CA              | GCS UniHA          |
| GRIFOLS [19S015A&B]                                       | A    |   |   |   |   |   |   |   |   |   |   |   |      |   |   |   |   |   |   |   |   |   |   |   |      |   |   |   |   |   |   |   |   |   |   |   | 30/06/2022 | GC+CA              | POITIERS           |
|   | P    |   |   |   |   |   |   |   |   |   |   |   |      |   |   |   |   |   |   |   |   |   |   |   |      |   |   |   |   |   |   |   |   |   |   |   | 30/06/2026 | GC+CA              | GCS UniHA          |
| HAMILTON [20S071]   | A    |   |   |   |   |   |   |   |   |   |   |   |      |   |   |   |   |   |   |   |   |   |   |   |      |   |   |   |   |   |   |   |   |   |   |   | 02/04/2024 | GC+CA              | POITIERS           |
|   | P    |   |   |   |   |   |   |   |   |   |   |   |      |   |   |   |   |   |   |   |   |   |   |   |      |   |   |   |   |   |   |   |   |   |   |   | 02/04/2028 | GC+CA              | GCS UniHA          |
| HORIBA [19S016]   | A    |   |   |   |   |   |   |   |   |   |   |   |      |   |   |   |   |   |   |   |   |   |   |   |      |   |   |   |   |   |   |   |   |   |   |   | 31/03/2023 | GC+CA              | POITIERS           |
|   | P    |   |   |   |   |   |   |   |   |   |   |   |      |   |   |   |   |   |   |   |   |   |   |   |      |   |   |   |   |   |   |   |   |   |   |   | 31/03/2027 | GC+CA              | GCS UniHA          |
| ILLUMINA [20S090]   | A    |   |   |   |   |   |   |   |   |   |   |   |      |   |   |   |   |   |   |   |   |   |   |   |      |   |   |   |   |   |   |   |   |   |   |   | 04/08/2024 | GC+CA              | POITIERS           |
|   | P    |   |   |   |   |   |   |   |   |   |   |   |      |   |   |   |   |   |   |   |   |   |   |   |      |   |   |   |   |   |   |   |   |   |   |   | 04/08/2028 | GC+CA              | GCS UniHA          |
| LIFE TECHNOLOGIES [18S124]                                | A    |   |   |   |   |   |   |   |   |   |   |   |      |   |   |   |   |   |   |   |   |   |   |   |      |   |   |   |   |   |   |   |   |   |   |   | 31/12/2022 | GC+CA              | POITIERS           |
|   | P    |   |   |   |   |   |   |   |   |   |   |   |      |   |   |   |   |   |   |   |   |   |   |   |      |   |   |   |   |   |   |   |   |   |   |   | 31/12/2026 | GC+CA              | GCS UniHA          |
| LUMIRADX [21S097]   | A    |   |   |   |   |   |   |   |   |   |   |   |      |   |   |   |   |   |   |   |   |   |   |   |      |   |   |   |   |   |   |   |   |   |   |   | 05/09/2025 | CA                 | POITIERS           |
| MGI [20S082]  | A    |   |   |   |   |   |   |   |   |   |   |   |      |   |   |   |   |   |   |   |   |   |   |   |      |   |   |   |   |   |   |   |   |   |   |   | 31/08/2024 | GC+CA              | POITIERS           |
|   | P    |   |   |   |   |   |   |   |   |   |   |   |      |   |   |   |   |   |   |   |   |   |   |   |      |   |   |   |   |   |   |   |   |   |   |   | 31/08/2024 | GC+CA              | GCS UniHA          |
| MYRIAD GENETICS [18S189]                                  | A    |   |   |   |   |   |   |   |   |   |   |   |      |   |   |   |   |   |   |   |   |   |   |   |      |   |   |   |   |   |   |   |   |   |   |   | 31/01/2023 | GC+CA              | POITIERS           |
|   | P    |   |   |   |   |   |   |   |   |   |   |   |      |   |   |   |   |   |   |   |   |   |   |   |      |   |   |   |   |   |   |   |   |   |   |   | 31/01/2027 | GC+CA              | GCS UniHA          |
| ORGENTEC [21S096]   | A    |   |   |   |   |   |   |   |   |   |   |   |      |   |   |   |   |   |   |   |   |   |   |   |      |   |   |   |   |   |   |   |   |   |   |   | 31/10/2025 | GC+CA              | POITIERS           |
| PHADIA 100 et 250 [19S103]                                | A    |   |   |   |   |   |   |   |   |   |   |   |      |   |   |   |   |   |   |   |   |   |   |   |      |   |   |   |   |   |   |   |   |   |   |   | 30/11/2023 | GC+CA              | POITIERS           |
|   | P    |   |   |   |   |   |   |   |   |   |   |   |      |   |   |   |   |   |   |   |   |   |   |   |      |   |   |   |   |   |   |   |   |   |   |   | 30/11/2027 | GC+CA              | GCS UniHA          |
| QIAGEN [19S097]   | A    |   |   |   |   |   |   |   |   |   |   |   |      |   |   |   |   |   |   |   |   |   |   |   |      |   |   |   |   |   |   |   |   |   |   |   | 15/10/2023 | GC+CA              | POITIERS           |
|   | P    |   |   |   |   |   |   |   |   |   |   |   |      |   |   |   |   |   |   |   |   |   |   |   |      |   |   |   |   |   |   |   |   |   |   |   | 15/10/2027 | GC+CA              | GCS UniHA          |
| ROCHE [19S106]  | A    |   |   |   |   |   |   |   |   |   |   |   |      |   |   |   |   |   |   |   |   |   |   |   |      |   |   |   |   |   |   |   |   |   |   |   | 30/10/2023 | GC+CA              | POITIERS           |
|   | P    |   |   |   |   |   |   |   |   |   |   |   |      |   |   |   |   |   |   |   |   |   |   |   |      |   |   |   |   |   |   |   |   |   |   |   | 30/10/2027 | GC+CA              | GCS UniHA          |
| ROCHE_FMI_Solutions de profilage génomique large [21S027] | A    |   |   |   |   |   |   |   |   |   |   |   |      |   |   |   |   |   |   |   |   |   |   |   |      |   |   |   |   |   |   |   |   |   |   |   | 29/06/2025 | GC+CA              | POITIERS           |
| SAKURA [21S074]   | A    |   |   |   |   |   |   |   |   |   |   |   |      |   |   |   |   |   |   |   |   |   |   |   |      |   |   |   |   |   |   |   |   |   |   |   | 15/06/2025 | GC+CA              | POITIERS           |
| SEBIA [20S083]  | A    |   |   |   |   |   |   |   |   |   |   |   |      |   |   |   |   |   |   |   |   |   |   |   |      |   |   |   |   |   |   |   |   |   |   |   | 17/10/2024 | GC+CA              | POITIERS           |
|   | P    |   |   |   |   |   |   |   |   |   |   |   |      |   |   |   |   |   |   |   |   |   |   |   |      |   |   |   |   |   |   |   |   |   |   |   | 17/10/2028 | GC+CA              | GCS UniHA          |
| SIEMENS [18S084]  | A    |   |   |   |   |   |   |   |   |   |   |   |      |   |   |   |   |   |   |   |   |   |   |   |      |   |   |   |   |   |   |   |   |   |   |   | 23/01/2022 | GC+CA              | POITIERS           |
| SIEMENS [20S084]  | A    |   |   |   |   |   |   |   |   |   |   |   |      |   |   |   |   |   |   |   |   |   |   |   |      |   |   |   |   |   |   |   |   |   |   |   | 03/09/2024 | GC+CA              | POITIERS           |
|   | P    |   |   |   |   |   |   |   |   |   |   |   |      |   |   |   |   |   |   |   |   |   |   |   |      |   |   |   |   |   |   |   |   |   |   |   | 03/09/2028 | GC+CA              | GCS UniHA          |
| SYSMEX [19S025]   | A    |   |   |   |   |   |   |   |   |   |   |   |      |   |   |   |   |   |   |   |   |   |   |   |      |   |   |   |   |   |   |   |   |   |   |   | 31/03/2022 | GC                 | POITIERS           |
|   | P    |   |   |   |   |   |   |   |   |   |   |   |      |   |   |   |   |   |   |   |   |   |   |   |      |   |   |   |   |   |   |   |   |   |   |   | 31/03/2026 | GC+CA              | GCS UniHA          |
| WATERS [19UABFNO356]                                      | A    |   |   |   |   |   |   |   |   |   |   |   |      |   |   |   |   |   |   |   |   |   |   |   |      |   |   |   |   |   |   |   |   |   |   |   | 09/02/2024 | GC+CA              | POITIERS           |
|   | P    |   |   |   |   |   |   |   |   |   |   |   |      |   |   |   |   |   |   |   |   |   |   |   |      |   |   |   |   |   |   |   |   |   |   |   | 09/02/2028 | GC+CA              | GCS UniHA          |
| WERFEN  | A    |   |   |   |   |   |   |   |   |   |   |   |      |   |   |   |   |   |   |   |   |   |   |   |      |   |   |   |   |   |   |   |   |   |   |   | 19/08/2025 | GC+CA              | POITIERS           |





# BLANCHISSERIE

1 coordination :



# Blanchisserie

| Segment/Procédure                                       | 2022 |                                     |   |   |   |   |   |   |   |   |   |   | 2023 |   |   |   |   |   |   |   |   |   |   |   | 2024 |   |   |   |   |   |   |   |   |   |   |   | Date fin | Modalité de marché | Porteur de segment |            |
|---|------|-------------------------------------|---|---|---|---|---|---|---|---|---|---|------|---|---|---|---|---|---|---|---|---|---|---|------|---|---|---|---|---|---|---|---|---|---|---|----------|--------------------|--------------------|------------|
|   | J    | F                                   | M | A | M | J | J | A | S | O | N | D | J    | F | M | A | M | J | J | A | S | O | N | D | J    | F | M | A | M | J | J | A | S | O | N | D |          |                    |                    |            |
| Gaines plastiques                                       | A    | [Green bar]                         |   |   |   |   |   |   |   |   |   |   |      |   |   |   |   |   |   |   |   |   |   |   |      |   |   |   |   |   |   |   |   |   |   |   |          | 18/04/2024         | GC+CA              | ST ETIENNE |
|   | P    | [Green bar] [Orange bar] [Blue bar] |   |   |   |   |   |   |   |   |   |   |      |   |   |   |   |   |   |   |   |   |   |   |      |   |   |   |   |   |   |   |   |   |   |   |          | 18/04/2028         | GC+CA              | ST ETIENNE |
| Grand linge plat  | A    | [Green bar]                         |   |   |   |   |   |   |   |   |   |   |      |   |   |   |   |   |   |   |   |   |   |   |      |   |   |   |   |   |   |   |   |   |   |   |          | 31/12/2022         | GC+CA              | ST ETIENNE |
|   | P    | [Orange bar] [Blue bar] [Green bar] |   |   |   |   |   |   |   |   |   |   |      |   |   |   |   |   |   |   |   |   |   |   |      |   |   |   |   |   |   |   |   |   |   |   |          | 31/12/2026         | GC+CA              | ST ETIENNE |
| Petit linge plat  | A    | [Green bar]                         |   |   |   |   |   |   |   |   |   |   |      |   |   |   |   |   |   |   |   |   |   |   |      |   |   |   |   |   |   |   |   |   |   |   |          | 31/12/2023         | GC+CA              | ST ETIENNE |
|   | P    | [Orange bar] [Blue bar] [Green bar] |   |   |   |   |   |   |   |   |   |   |      |   |   |   |   |   |   |   |   |   |   |   |      |   |   |   |   |   |   |   |   |   |   |   |          | 31/12/2027         | GC+CA              | ST ETIENNE |
| Produits de marquage textile pour impression sur tissus | A    | [Green bar]                         |   |   |   |   |   |   |   |   |   |   |      |   |   |   |   |   |   |   |   |   |   |   |      |   |   |   |   |   |   |   |   |   |   |   |          | 31/10/2022         | GC+CA              | ST ETIENNE |
|   | P    | [Orange bar] [Blue bar] [Green bar] |   |   |   |   |   |   |   |   |   |   |      |   |   |   |   |   |   |   |   |   |   |   |      |   |   |   |   |   |   |   |   |   |   |   |          | 31/10/2026         | GC+CA              | ST ETIENNE |
| Produits lessiviels                                     | A    | [Green bar]                         |   |   |   |   |   |   |   |   |   |   |      |   |   |   |   |   |   |   |   |   |   |   |      |   |   |   |   |   |   |   |   |   |   |   |          | 30/06/2025         | GC+CA              | ST ETIENNE |
| Textiles d'entretien                                    | A    | [Green bar]                         |   |   |   |   |   |   |   |   |   |   |      |   |   |   |   |   |   |   |   |   |   |   |      |   |   |   |   |   |   |   |   |   |   |   |          | 30/11/2024         | GC+CA              | ST ETIENNE |
| Vêtements de travail & oreillers                        | A    | [Green bar]                         |   |   |   |   |   |   |   |   |   |   |      |   |   |   |   |   |   |   |   |   |   |   |      |   |   |   |   |   |   |   |   |   |   |   |          | 31/12/2024         | GC+CA              | ST ETIENNE |



# BUREAU & BUREAUTIQUE

1 coordination :



## Bureau & bureautique

| Segment/Procédure  | 2022 |             |   |   |   |   |   |   |   |   |   |   | 2023 |              |   |   |   |   |   |   |   |   |   |   | 2024 |             |   |   |   |   |   |   |   |   |   |   | Date fin | Modalité de marché | Porteur de segment |       |
|--|------|-------------|---|---|---|---|---|---|---|---|---|---|------|--------------|---|---|---|---|---|---|---|---|---|---|------|-------------|---|---|---|---|---|---|---|---|---|---|----------|--------------------|--------------------|-------|
|  | J    | F           | M | A | M | J | J | A | S | O | N | D | J    | F            | M | A | M | J | J | A | S | O | N | D | J    | F           | M | A | M | J | J | A | S | O | N | D |          |                    |                    |       |
| Affranchissement   | A    | [Green bar] |   |   |   |   |   |   |   |   |   |   |      |              |   |   |   |   |   |   |   |   |   |   |      |             |   |   |   |   |   |   |   |   |   |   |          | 31/12/2026         | GC+CA              | HCL   |
| Consommables d'impression                                  | A    | [Green bar] |   |   |   |   |   |   |   |   |   |   |      |              |   |   |   |   |   |   |   |   |   |   |      |             |   |   |   |   |   |   |   |   |   |   |          | 31/12/2023         | GC+CA              | HCL   |
|  | P    | [Green bar] |   |   |   |   |   |   |   |   |   |   |      | [Orange bar] |   |   |   |   |   |   |   |   |   |   |      | [Green bar] |   |   |   |   |   |   |   |   |   |   |          | 31/12/2027         | GC+CA              | HCL   |
| Dispositif d'étiquetage des médicaments injectables (DEMI) | A    | [Green bar] |   |   |   |   |   |   |   |   |   |   |      |              |   |   |   |   |   |   |   |   |   |   |      |             |   |   |   |   |   |   |   |   |   |   |          | 31/10/2024         | GC+CA              | HCL   |
| Enveloppes & pochettes radiologiques                       | A    | [Green bar] |   |   |   |   |   |   |   |   |   |   |      |              |   |   |   |   |   |   |   |   |   |   |      |             |   |   |   |   |   |   |   |   |   |   |          | 16/07/2023         | GC+CA              | HCL   |
|  | P    | [Green bar] |   |   |   |   |   |   |   |   |   |   |      | [Orange bar] |   |   |   |   |   |   |   |   |   |   |      | [Green bar] |   |   |   |   |   |   |   |   |   |   |          | 16/07/2027         | GC+CA              | HCL   |
| Externalisation de l'impression                            | A    | [Green bar] |   |   |   |   |   |   |   |   |   |   |      |              |   |   |   |   |   |   |   |   |   |   |      |             |   |   |   |   |   |   |   |   |   |   |          | 14/04/2026         | GC+CA              | HCL   |
| Fournitures de bureau                                      | A    | [Green bar] |   |   |   |   |   |   |   |   |   |   |      |              |   |   |   |   |   |   |   |   |   |   |      |             |   |   |   |   |   |   |   |   |   |   |          | 31/12/2023         | GC+CA              | HCL   |
|  | P    | [Green bar] |   |   |   |   |   |   |   |   |   |   |      | [Orange bar] |   |   |   |   |   |   |   |   |   |   |      | [Green bar] |   |   |   |   |   |   |   |   |   |   |          | 31/12/2027         | GC+CA              | HCL   |
| Mobilier de bureau   | A    | [Green bar] |   |   |   |   |   |   |   |   |   |   |      |              |   |   |   |   |   |   |   |   |   |   |      |             |   |   |   |   |   |   |   |   |   |   |          | 14/11/2024         | GC+CA              | AP-HP |
|  | P    | [Green bar] |   |   |   |   |   |   |   |   |   |   |      | [Orange bar] |   |   |   |   |   |   |   |   |   |   |      | [Green bar] |   |   |   |   |   |   |   |   |   |   |          | 14/11/2028         | GC+CA              | AP-HP |
| Papiers standards  | A    | [Green bar] |   |   |   |   |   |   |   |   |   |   |      |              |   |   |   |   |   |   |   |   |   |   |      |             |   |   |   |   |   |   |   |   |   |   |          | 31/03/2022         | GC+CA              | HCL   |
|  | P    | [Green bar] |   |   |   |   |   |   |   |   |   |   |      | [Orange bar] |   |   |   |   |   |   |   |   |   |   |      | [Green bar] |   |   |   |   |   |   |   |   |   |   |          | 31/03/2026         | GC+CA              | HCL   |
| Papiers techniques   | A    | [Green bar] |   |   |   |   |   |   |   |   |   |   |      |              |   |   |   |   |   |   |   |   |   |   |      |             |   |   |   |   |   |   |   |   |   |   |          | 21/10/2024         | GC+CA              | HCL   |
|  | P    | [Green bar] |   |   |   |   |   |   |   |   |   |   |      | [Orange bar] |   |   |   |   |   |   |   |   |   |   |      | [Green bar] |   |   |   |   |   |   |   |   |   |   |          | 21/10/2028         | GC+CA              | HCL   |
| Transport de colis   | A    | [Green bar] |   |   |   |   |   |   |   |   |   |   |      |              |   |   |   |   |   |   |   |   |   |   |      |             |   |   |   |   |   |   |   |   |   |   |          | 30/08/2022         | GC+CA              | HCL   |
|  | P    | [Green bar] |   |   |   |   |   |   |   |   |   |   |      | [Orange bar] |   |   |   |   |   |   |   |   |   |   |      | [Green bar] |   |   |   |   |   |   |   |   |   |   |          | 29/08/2026         | GC+CA              | HCL   |



# CAIH

| Segment/Procédure                                     | 2022 |                                |   |   |   |   |   |   |   |   |   |   | 2023 |   |   |   |   |   |   |   |   |   |   |   | 2024 |   |   |   |   |   |   |   |   |   |   |            | Date fin | Modalité de marché |    |
|---|------|--------------------------------|---|---|---|---|---|---|---|---|---|---|------|---|---|---|---|---|---|---|---|---|---|---|------|---|---|---|---|---|---|---|---|---|---|------------|----------|--------------------|----|
|   | J    | F                              | M | A | M | J | J | A | S | O | N | D | J    | F | M | A | M | J | J | A | S | O | N | D | J    | F | M | A | M | J | J | A | S | O | N | D          |          |                    |    |
| Accord cadre Microsoft                                | A    |                                |   |   |   |   |   |   |   |   |   |   |      |   |   |   |   |   |   |   |   |   |   |   |      |   |   |   |   |   |   |   |   |   |   | 28/02/2023 | CA       |                    |    |
| AMO TELECOMS  | A    |                                |   |   |   |   |   |   |   |   |   |   |      |   |   |   |   |   |   |   |   |   |   |   |      |   |   |   |   |   |   |   |   |   |   | 01/11/2021 | CA       |                    |    |
| Appel intelligent personnels hospitaliers volontaires | A    |                                |   |   |   |   |   |   |   |   |   |   |      |   |   |   |   |   |   |   |   |   |   |   |      |   |   |   |   |   |   |   |   |   |   | 01/10/2022 | CA       |                    |    |
| Audit courrier machines à affranchir                  | A    |                                |   |   |   |   |   |   |   |   |   |   |      |   |   |   |   |   |   |   |   |   |   |   |      |   |   |   |   |   |   |   |   |   |   | 01/05/2023 | CA       |                    |    |
| Audit utilisation Oracle                              | A    |                                |   |   |   |   |   |   |   |   |   |   |      |   |   |   |   |   |   |   |   |   |   |   |      |   |   |   |   |   |   |   |   |   |   | 01/07/2024 | CA       |                    |    |
| Dématerialisation des courriers                       | A    |                                |   |   |   |   |   |   |   |   |   |   |      |   |   |   |   |   |   |   |   |   |   |   |      |   |   |   |   |   |   |   |   |   |   | 01/10/2023 | CA       |                    |    |
| DIAPASON  | A    |                                |   |   |   |   |   |   |   |   |   |   |      |   |   |   |   |   |   |   |   |   |   |   |      |   |   |   |   |   |   |   |   |   |   | 01/12/2024 | CA       |                    |    |
| Diffusion images radiologiques                        | A    |                                |   |   |   |   |   |   |   |   |   |   |      |   |   |   |   |   |   |   |   |   |   |   |      |   |   |   |   |   |   |   |   |   |   | 14/09/2025 | CA       |                    |    |
| Ecrans interactifs                                    | A    | Marché basculé dans Multimédia |   |   |   |   |   |   |   |   |   |   |      |   |   |   |   |   |   |   |   |   |   |   |      |   |   |   |   |   |   |   |   |   |   |            |          | 25/12/2021         | CA |
| ELODI distribution logiciels                          | A    |                                |   |   |   |   |   |   |   |   |   |   |      |   |   |   |   |   |   |   |   |   |   |   |      |   |   |   |   |   |   |   |   |   |   | 01/01/2024 | CA       |                    |    |
| HDS hébergement des données de santé                  | A    |                                |   |   |   |   |   |   |   |   |   |   |      |   |   |   |   |   |   |   |   |   |   |   |      |   |   |   |   |   |   |   |   |   |   | 01/07/2023 | CA       |                    |    |
| Impression haut volume                                | A    |                                |   |   |   |   |   |   |   |   |   |   |      |   |   |   |   |   |   |   |   |   |   |   |      |   |   |   |   |   |   |   |   |   |   | 01/07/2023 | CA       |                    |    |
| IOT   | A    |                                |   |   |   |   |   |   |   |   |   |   |      |   |   |   |   |   |   |   |   |   |   |   |      |   |   |   |   |   |   |   |   |   |   |            |          | A définir          | CA |
| Maintien en condition opérationnelle Oracle           | A    |                                |   |   |   |   |   |   |   |   |   |   |      |   |   |   |   |   |   |   |   |   |   |   |      |   |   |   |   |   |   |   |   |   |   | 01/03/2025 | CA       |                    |    |
| Massification physique des courriers                  | A    |                                |   |   |   |   |   |   |   |   |   |   |      |   |   |   |   |   |   |   |   |   |   |   |      |   |   |   |   |   |   |   |   |   |   | 01/11/2023 | CA       |                    |    |
| Matériels spécialisés                                 | A    |                                |   |   |   |   |   |   |   |   |   |   |      |   |   |   |   |   |   |   |   |   |   |   |      |   |   |   |   |   |   |   |   |   |   | 01/05/2023 | CA       |                    |    |
| Multimédia  | A    |                                |   |   |   |   |   |   |   |   |   |   |      |   |   |   |   |   |   |   |   |   |   |   |      |   |   |   |   |   |   |   |   |   |   |            |          | A définir          | CA |
| Navigateur intelligent                                | A    |                                |   |   |   |   |   |   |   |   |   |   |      |   |   |   |   |   |   |   |   |   |   |   |      |   |   |   |   |   |   |   |   |   |   | 01/07/2022 | CA       |                    |    |
| Open source   | A    |                                |   |   |   |   |   |   |   |   |   |   |      |   |   |   |   |   |   |   |   |   |   |   |      |   |   |   |   |   |   |   |   |   |   | 01/05/2025 | CA       |                    |    |
| PC écran et maintenance                               | A    |                                |   |   |   |   |   |   |   |   |   |   |      |   |   |   |   |   |   |   |   |   |   |   |      |   |   |   |   |   |   |   |   |   |   | 01/12/2025 | CA       |                    |    |
| Prestations AMOA SSI                                  | A    |                                |   |   |   |   |   |   |   |   |   |   |      |   |   |   |   |   |   |   |   |   |   |   |      |   |   |   |   |   |   |   |   |   |   | 01/09/2024 | CA       |                    |    |
| Prestations AMOA                                      | A    |                                |   |   |   |   |   |   |   |   |   |   |      |   |   |   |   |   |   |   |   |   |   |   |      |   |   |   |   |   |   |   |   |   |   |            |          | A définir          | CA |
| Prestations et formation outils Microsoft             | A    |                                |   |   |   |   |   |   |   |   |   |   |      |   |   |   |   |   |   |   |   |   |   |   |      |   |   |   |   |   |   |   |   |   |   | 18/03/2022 | CA       |                    |    |
|   | P    |                                |   |   |   |   |   |   |   |   |   |   |      |   |   |   |   |   |   |   |   |   |   |   |      |   |   |   |   |   |   |   |   |   |   | 18/03/2026 | CA       |                    |    |
| Recueil consentement patient RGPD                     | A    |                                |   |   |   |   |   |   |   |   |   |   |      |   |   |   |   |   |   |   |   |   |   |   |      |   |   |   |   |   |   |   |   |   |   | 01/07/2023 | CA       |                    |    |
| Sécurité opérée                                       | A    |                                |   |   |   |   |   |   |   |   |   |   |      |   |   |   |   |   |   |   |   |   |   |   |      |   |   |   |   |   |   |   |   |   |   | 17/07/2023 | CA       |                    |    |
| Service d'impression                                  | A    |                                |   |   |   |   |   |   |   |   |   |   |      |   |   |   |   |   |   |   |   |   |   |   |      |   |   |   |   |   |   |   |   |   |   | 01/12/2022 | CA       |                    |    |
|   | P    |                                |   |   |   |   |   |   |   |   |   |   |      |   |   |   |   |   |   |   |   |   |   |   |      |   |   |   |   |   |   |   |   |   |   | 01/12/2026 | CA       |                    |    |
| Signalétique dynamique extérieure                     | A    |                                |   |   |   |   |   |   |   |   |   |   |      |   |   |   |   |   |   |   |   |   |   |   |      |   |   |   |   |   |   |   |   |   |   | 01/10/2023 | CA       |                    |    |
| Solutions intéopérabilité EAI EDI                     | A    |                                |   |   |   |   |   |   |   |   |   |   |      |   |   |   |   |   |   |   |   |   |   |   |      |   |   |   |   |   |   |   |   |   |   | 01/05/2023 | CA       |                    |    |
| Télécoms marché opérateur                             | A    |                                |   |   |   |   |   |   |   |   |   |   |      |   |   |   |   |   |   |   |   |   |   |   |      |   |   |   |   |   |   |   |   |   |   | 01/01/2025 | CA       |                    |    |
| Validation des systèmes informatisés                  | A    |                                |   |   |   |   |   |   |   |   |   |   |      |   |   |   |   |   |   |   |   |   |   |   |      |   |   |   |   |   |   |   |   |   |   | 01/08/2024 | CA       |                    |    |
| Virtualisation serveurs et postes de travail          | A    |                                |   |   |   |   |   |   |   |   |   |   |      |   |   |   |   |   |   |   |   |   |   |   |      |   |   |   |   |   |   |   |   |   |   | 01/07/2025 | CA       |                    |    |
| VNA archivage neutre                                  | A    |                                |   |   |   |   |   |   |   |   |   |   |      |   |   |   |   |   |   |   |   |   |   |   |      |   |   |   |   |   |   |   |   |   |   | 01/07/2022 | CA       |                    |    |

A la fin d'un marché --> reconduction du marché dans la majorité des cas. Les fournisseurs sont invités à se manifester au minimum 6 mois avant la reconduction.  
Retrouvez toutes les informations sur les marchés sur le portail CAIH : <https://portail.caih-sante.org/>



# CONSOMMABLES & ÉQUIPEMENTS DES UNITÉS DE SOINS

1 coordination :





## Consommables & équipements des unités de soins

| Segment/Procédure  | 2022 |   |   |   |   |   |   |   |   |   |   |   | 2023 |   |   |   |   |   |   |   |   |   |   |   | 2024 |   |   |   |   |   |   |   |   |   |   |   | Date fin | Modalité de marché | Porteur de segment |        |
|--|------|---|---|---|---|---|---|---|---|---|---|---|------|---|---|---|---|---|---|---|---|---|---|---|------|---|---|---|---|---|---|---|---|---|---|---|----------|--------------------|--------------------|--------|
|  | J    | F   | M | A | M | J | J | A | S | O | N | D | J    | F | M | A | M | J | J | A | S | O | N | D | J    | F | M | A | M | J | J | A | S | O | N | D |          |                    |                    |        |
| Biberons, tétines & téterelles                                 | A    | [Green bar]   |   |   |   |   |   |   |   |   |   |   |      |   |   |   |   |   |   |   |   |   |   |   |      |   |   |   |   |   |   |   |   |   |   |   |          | 28/02/2025         | GC+CA              | HCL    |
|  | P    | [Green bar]   |   |   |   |   |   |   |   |   |   |   |      |   |   |   |   |   |   |   |   |   |   |   |      |   |   |   |   |   |   |   |   |   |   |   |          | 28/02/2029         | GC+CA              | HCL    |
| Distributeur automatique de vêtements et vestiaire automatique | A    | [Green bar]   |   |   |   |   |   |   |   |   |   |   |      |   |   |   |   |   |   |   |   |   |   |   |      |   |   |   |   |   |   |   |   |   |   |   |          | 10/01/2025         | GC+CA              | HCL    |
| Equipements d'hospitalisation et aide au brancardage           | A    | [Green bar]   |   |   |   |   |   |   |   |   |   |   |      |   |   |   |   |   |   |   |   |   |   |   |      |   |   |   |   |   |   |   |   |   |   |   |          | 03/07/2025         | GC+CA              | HCL    |
| Films radiologiques & mise à disposition de reprographes       | A    | [Green bar]   |   |   |   |   |   |   |   |   |   |   |      |   |   |   |   |   |   |   |   |   |   |   |      |   |   |   |   |   |   |   |   |   |   |   |          | 31/07/2023         | GC                 | HCL    |
|  | P    | [Green bar]   |   |   |   |   |   |   |   |   |   |   |      |   |   |   |   |   |   |   |   |   |   |   |      |   |   |   |   |   |   |   |   |   |   |   |          | 30/07/2027         | GC                 | HCL    |
| Instrumentation médicale & chirurgicale                        | A    | [Green bar]   |   |   |   |   |   |   |   |   |   |   |      |   |   |   |   |   |   |   |   |   |   |   |      |   |   |   |   |   |   |   |   |   |   |   |          | 28/02/2022         | CA                 | HCL    |
|  | P    | [Green bar]   |   |   |   |   |   |   |   |   |   |   |      |   |   |   |   |   |   |   |   |   |   |   |      |   |   |   |   |   |   |   |   |   |   |   |          | 01/07/2025         | GC+CA              | HCL    |
| Lave-bassins   | A    | [Green bar]   |   |   |   |   |   |   |   |   |   |   |      |   |   |   |   |   |   |   |   |   |   |   |      |   |   |   |   |   |   |   |   |   |   |   |          | 11/07/2022         | GC+CA              | HCL    |
|  | P    | [Green bar]   |   |   |   |   |   |   |   |   |   |   |      |   |   |   |   |   |   |   |   |   |   |   |      |   |   |   |   |   |   |   |   |   |   |   |          | 11/07/2026         | GC+CA              | HCL    |
| Lits à latéralisation  | A    | [Green bar]   |   |   |   |   |   |   |   |   |   |   |      |   |   |   |   |   |   |   |   |   |   |   |      |   |   |   |   |   |   |   |   |   |   |   |          | 26/11/2022         | GC+CA              | HCL    |
|  | P    | lot 14 --> eqt d'hospitalisation et aide au brancardage |   |   |   |   |   |   |   |   |   |   |      |   |   |   |   |   |   |   |   |   |   |   |      |   |   |   |   |   |   |   |   |   |   |   |          | 03/07/2025         | GC+CA              | HCL    |
| Mobilier ambulatoire   | A    | [Green bar]   |   |   |   |   |   |   |   |   |   |   |      |   |   |   |   |   |   |   |   |   |   |   |      |   |   |   |   |   |   |   |   |   |   |   |          | 09/01/2024         | GC+CA              | HCL    |
|  | P    | [Green bar]   |   |   |   |   |   |   |   |   |   |   |      |   |   |   |   |   |   |   |   |   |   |   |      |   |   |   |   |   |   |   |   |   |   |   |          | 09/01/2028         | GC+CA              | HCL    |
| Mobilier d'environnement du patient                            | A    | [Green bar]   |   |   |   |   |   |   |   |   |   |   |      |   |   |   |   |   |   |   |   |   |   |   |      |   |   |   |   |   |   |   |   |   |   |   |          | 04/08/2024         | GC+CA              | HCL    |
|  | P    | [Green bar]   |   |   |   |   |   |   |   |   |   |   |      |   |   |   |   |   |   |   |   |   |   |   |      |   |   |   |   |   |   |   |   |   |   |   |          | 04/08/2028         | GC+CA              | HCL    |
| Mobilier modulaire & logistique                                | A    | [Green bar]   |   |   |   |   |   |   |   |   |   |   |      |   |   |   |   |   |   |   |   |   |   |   |      |   |   |   |   |   |   |   |   |   |   |   |          | 09/07/2022         | GC+CA              | HCL    |
|  | P    | [Green bar]   |   |   |   |   |   |   |   |   |   |   |      |   |   |   |   |   |   |   |   |   |   |   |      |   |   |   |   |   |   |   |   |   |   |   |          | 10/07/2026         | GC+CA              | HCL    |
| Petits DM non stériles   | A    | [Green bar]   |   |   |   |   |   |   |   |   |   |   |      |   |   |   |   |   |   |   |   |   |   |   |      |   |   |   |   |   |   |   |   |   |   |   |          | 10/02/2023         | GC+CA              | HCL    |
|  | P    | [Green bar]   |   |   |   |   |   |   |   |   |   |   |      |   |   |   |   |   |   |   |   |   |   |   |      |   |   |   |   |   |   |   |   |   |   |   |          | 10/02/2027         | GC+CA              | HCL    |
| Poches d'aspiration à usage unique et consommables associés    | A    | [Green bar]   |   |   |   |   |   |   |   |   |   |   |      |   |   |   |   |   |   |   |   |   |   |   |      |   |   |   |   |   |   |   |   |   |   |   |          | 22/11/2022         | GC+CA              | TOULON |
|  | P    | [Green bar]   |   |   |   |   |   |   |   |   |   |   |      |   |   |   |   |   |   |   |   |   |   |   |      |   |   |   |   |   |   |   |   |   |   |   |          | 22/11/2026         | GC+CA              | HCL    |
| Tables d'accouchement  | A    | [Green bar]   |   |   |   |   |   |   |   |   |   |   |      |   |   |   |   |   |   |   |   |   |   |   |      |   |   |   |   |   |   |   |   |   |   |   |          | 06/08/2023         | GC+CA              | HCL    |
|  | P    | [Green bar]   |   |   |   |   |   |   |   |   |   |   |      |   |   |   |   |   |   |   |   |   |   |   |      |   |   |   |   |   |   |   |   |   |   |   |          | 06/08/2027         | GC+CA              | HCL    |
| Thermométrie   | A    | [Green bar]   |   |   |   |   |   |   |   |   |   |   |      |   |   |   |   |   |   |   |   |   |   |   |      |   |   |   |   |   |   |   |   |   |   |   |          | 31/08/2022         | GC+CA              | HCL    |
|  | P    | [Green bar]   |   |   |   |   |   |   |   |   |   |   |      |   |   |   |   |   |   |   |   |   |   |   |      |   |   |   |   |   |   |   |   |   |   |   |          | 31/08/2026         | GC+CA              | HCL    |
| Voitures électriques   | A    | [Green bar]   |   |   |   |   |   |   |   |   |   |   |      |   |   |   |   |   |   |   |   |   |   |   |      |   |   |   |   |   |   |   |   |   |   |   |          | 02/04/2022         | GC+CA              | HCL    |





# DÉCHETS

1 coordination :







# DISPOSITIFS MÉDICAUX

5 coordinations :

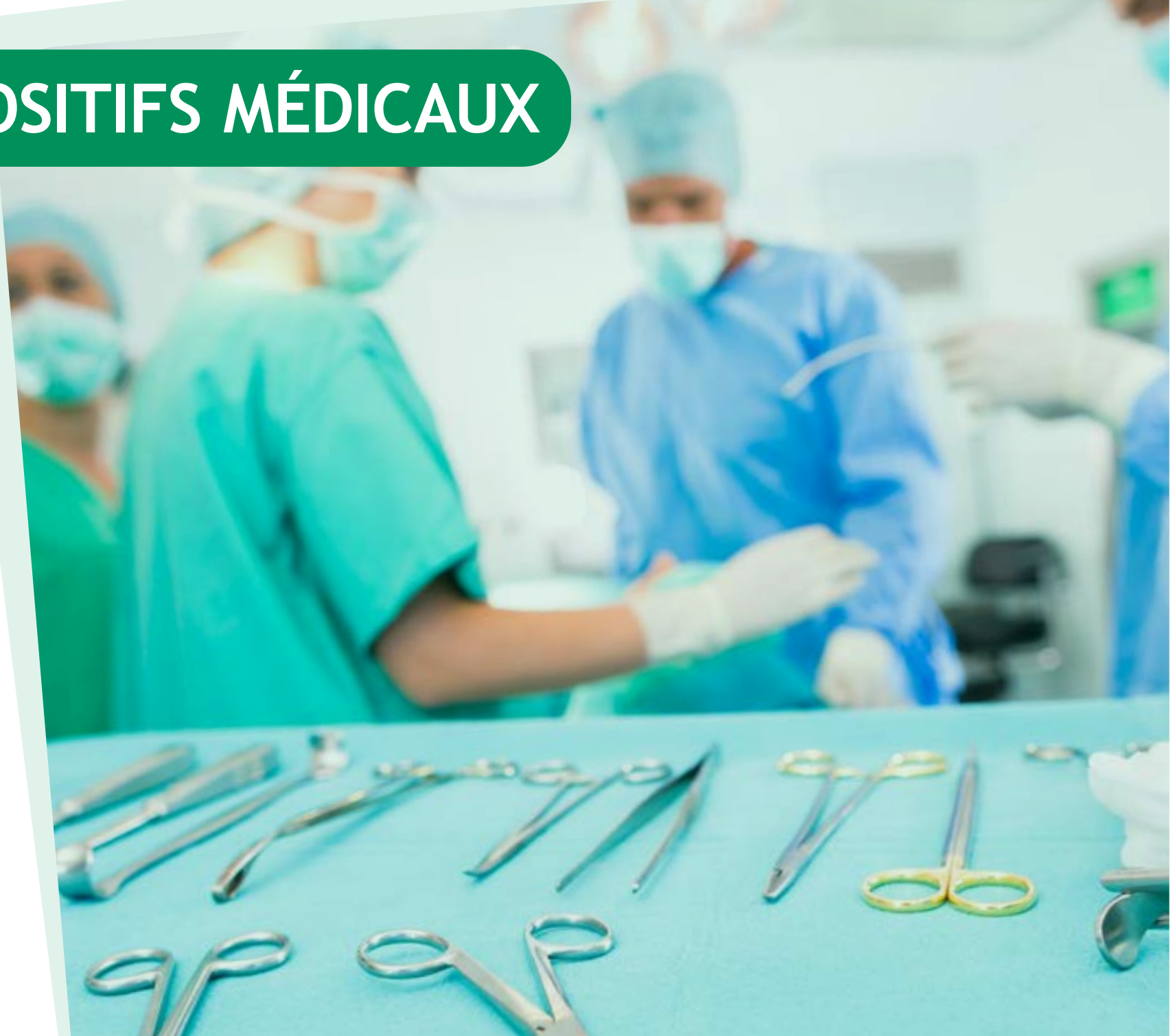



# Dispositifs médicaux

| Segment/Procédure   | 2022 |   |   |   |   |   |   |   |   |   |   |   | 2023 |   |   |   |   |   |   |   |   |   |   |   | 2024 |   |   |   |   |   |   |   |   |   |   |   | Date fin | Modalité de marché | Porteur de segment |           |
|---|------|---|---|---|---|---|---|---|---|---|---|---|------|---|---|---|---|---|---|---|---|---|---|---|------|---|---|---|---|---|---|---|---|---|---|---|----------|--------------------|--------------------|-----------|
|   | J    | F | M | A | M | J | J | A | S | O | N | D | J    | F | M | A | M | J | J | A | S | O | N | D | J    | F | M | A | M | J | J | A | S | O | N | D |          |                    |                    |           |
| Abord chirurgical   | A    | █ |   |   |   |   |   |   |   |   |   |   |      | █ |   |   |   |   |   |   |   |   |   |   |      | █ |   |   |   |   |   |   |   |   |   |   |          | 30/09/2024         | GC+CA              | TOULOUSE  |
|   | P    | █ |   |   |   |   |   |   |   |   |   |   |      | █ |   |   |   |   |   |   |   |   |   |   |      | █ |   |   |   |   |   |   |   |   |   |   |          | 30/09/2027         | GC+CA              | TOULOUSE  |
| Abord parentéral  | A    | █ |   |   |   |   |   |   |   |   |   |   |      | █ |   |   |   |   |   |   |   |   |   |   |      | █ |   |   |   |   |   |   |   |   |   |   |          | 30/09/2023         | GC+CA              | BORDEAUX  |
|   | P    | █ |   |   |   |   |   |   |   |   |   |   |      | █ |   |   |   |   |   |   |   |   |   |   |      | █ |   |   |   |   |   |   |   |   |   |   |          | 30/09/2026         | GC+CA              | BORDEAUX  |
| Abord Respiratoire / Oxygénothérapie & Aérosolthérapie / Circuits Respirateurs            | A    | █ |   |   |   |   |   |   |   |   |   |   |      | █ |   |   |   |   |   |   |   |   |   |   |      | █ |   |   |   |   |   |   |   |   |   |   |          | 30/09/2022         | GC+CA              | BORDEAUX  |
|   | P    | █ |   |   |   |   |   |   |   |   |   |   |      | █ |   |   |   |   |   |   |   |   |   |   |      | █ |   |   |   |   |   |   |   |   |   |   |          | 30/09/2025         | GC+CA              | BORDEAUX  |
| Abord Respiratoire / Trachéotomie / Ventilation non invasive / Systèmes clos d'aspiration | A    | █ |   |   |   |   |   |   |   |   |   |   |      | █ |   |   |   |   |   |   |   |   |   |   |      | █ |   |   |   |   |   |   |   |   |   |   |          | 30/09/2025         | GC+CA              | BORDEAUX  |
|   | P    | █ |   |   |   |   |   |   |   |   |   |   |      | █ |   |   |   |   |   |   |   |   |   |   |      | █ |   |   |   |   |   |   |   |   |   |   |          | 30/09/2025         | GC+CA              | BORDEAUX  |
| Abord urologique digestif & gynécologique   | A    | █ |   |   |   |   |   |   |   |   |   |   |      | █ |   |   |   |   |   |   |   |   |   |   |      | █ |   |   |   |   |   |   |   |   |   |   |          | 30/09/2023         | GC+CA              | TOULOUSE  |
|   | P    | █ |   |   |   |   |   |   |   |   |   |   |      | █ |   |   |   |   |   |   |   |   |   |   |      | █ |   |   |   |   |   |   |   |   |   |   |          | 30/09/2026         | GC+CA              | TOULOUSE  |
| Autotransfusion - équipement et consommables  | A    | █ |   |   |   |   |   |   |   |   |   |   |      | █ |   |   |   |   |   |   |   |   |   |   |      | █ |   |   |   |   |   |   |   |   |   |   |          | 30/09/2023         | GC+CA              | MARSEILLE |
|   | P    | █ |   |   |   |   |   |   |   |   |   |   |      | █ |   |   |   |   |   |   |   |   |   |   |      | █ |   |   |   |   |   |   |   |   |   |   |          | 30/09/2027         | GC+CA              | MARSEILLE |
| Conditionnements et consommables de stérilisation   | A    | █ |   |   |   |   |   |   |   |   |   |   |      | █ |   |   |   |   |   |   |   |   |   |   |      | █ |   |   |   |   |   |   |   |   |   |   |          | 30/09/2023         | GC+CA              | HCL       |
|   | P    | █ |   |   |   |   |   |   |   |   |   |   |      | █ |   |   |   |   |   |   |   |   |   |   |      | █ |   |   |   |   |   |   |   |   |   |   |          | 30/09/2027         | GC+CA              | HCL       |
| Dispositifs médicaux implantables - Valves cardiaques                                     | A    | █ |   |   |   |   |   |   |   |   |   |   |      | █ |   |   |   |   |   |   |   |   |   |   |      | █ |   |   |   |   |   |   |   |   |   |   |          | 30/09/2026         | GC+CA              | BORDEAUX  |
|   | P    | █ |   |   |   |   |   |   |   |   |   |   |      | █ |   |   |   |   |   |   |   |   |   |   |      | █ |   |   |   |   |   |   |   |   |   |   |          | 30/09/2026         | GC+CA              | BORDEAUX  |
| Dispositifs médicaux implantables de rythmologie  | A    | █ |   |   |   |   |   |   |   |   |   |   |      | █ |   |   |   |   |   |   |   |   |   |   |      | █ |   |   |   |   |   |   |   |   |   |   |          | 01/07/2025         | GC                 | BORDEAUX  |
|   | P    | █ |   |   |   |   |   |   |   |   |   |   |      | █ |   |   |   |   |   |   |   |   |   |   |      | █ |   |   |   |   |   |   |   |   |   |   |          | 01/07/2025         | GC                 | BORDEAUX  |
| Dispositifs médicaux implantables d'ostéosynthèse   | A    | █ |   |   |   |   |   |   |   |   |   |   |      | █ |   |   |   |   |   |   |   |   |   |   |      | █ |   |   |   |   |   |   |   |   |   |   |          | 30/09/2023         | GC+CA              | LILLE     |
|   | P    | █ |   |   |   |   |   |   |   |   |   |   |      | █ |   |   |   |   |   |   |   |   |   |   |      | █ |   |   |   |   |   |   |   |   |   |   |          | 30/09/2027         | GC+CA              | LILLE     |
| DMS biopsie, drainage, DM immobilisation et monitoring à UU                               | A    | █ |   |   |   |   |   |   |   |   |   |   |      | █ |   |   |   |   |   |   |   |   |   |   |      | █ |   |   |   |   |   |   |   |   |   |   |          | 30/09/2025         | GC+CA              | LILLE     |
|   | P    | █ |   |   |   |   |   |   |   |   |   |   |      | █ |   |   |   |   |   |   |   |   |   |   |      | █ |   |   |   |   |   |   |   |   |   |   |          | 30/09/2025         | GC+CA              | LILLE     |
| Drapage & habillement / Trousses de spécialité  | A    | █ |   |   |   |   |   |   |   |   |   |   |      | █ |   |   |   |   |   |   |   |   |   |   |      | █ |   |   |   |   |   |   |   |   |   |   |          | 30/09/2025         | GC+CA              | LILLE     |
|   | P    | █ |   |   |   |   |   |   |   |   |   |   |      | █ |   |   |   |   |   |   |   |   |   |   |      | █ |   |   |   |   |   |   |   |   |   |   |          | 30/09/2025         | GC+CA              | LILLE     |
| Electrodes  | A    | █ |   |   |   |   |   |   |   |   |   |   |      | █ |   |   |   |   |   |   |   |   |   |   |      | █ |   |   |   |   |   |   |   |   |   |   |          | 30/09/2023         | GC+CA              | TOULOUSE  |
|   | P    | █ |   |   |   |   |   |   |   |   |   |   |      | █ |   |   |   |   |   |   |   |   |   |   |      | █ |   |   |   |   |   |   |   |   |   |   |          | 30/09/2026         | GC+CA              | TOULOUSE  |
| Fibrosopes à usage unique   | A    | █ |   |   |   |   |   |   |   |   |   |   |      | █ |   |   |   |   |   |   |   |   |   |   |      | █ |   |   |   |   |   |   |   |   |   |   |          | 30/09/2022         | GC+CA              | BORDEAUX  |
|   | P    | █ |   |   |   |   |   |   |   |   |   |   |      | █ |   |   |   |   |   |   |   |   |   |   |      | █ |   |   |   |   |   |   |   |   |   |   |          | 30/09/2025         | GC+CA              | BORDEAUX  |
| Filtres à eau   | A    | █ |   |   |   |   |   |   |   |   |   |   |      | █ |   |   |   |   |   |   |   |   |   |   |      | █ |   |   |   |   |   |   |   |   |   |   |          | 31/05/2023         | GC+CA              | HCL       |
|   | P    | █ |   |   |   |   |   |   |   |   |   |   |      | █ |   |   |   |   |   |   |   |   |   |   |      | █ |   |   |   |   |   |   |   |   |   |   |          | 31/05/2027         | GC+CA              | HCL       |
| Gants d'intervention, d'examen et de doigtiers  | A    | █ |   |   |   |   |   |   |   |   |   |   |      | █ |   |   |   |   |   |   |   |   |   |   |      | █ |   |   |   |   |   |   |   |   |   |   |          | 30/09/2025         |                    | RESAH     |
|   | P    | █ |   |   |   |   |   |   |   |   |   |   |      | █ |   |   |   |   |   |   |   |   |   |   |      | █ |   |   |   |   |   |   |   |   |   |   |          | 30/09/2025         |                    | RESAH     |
| Gants médicaux stériles et non stériles   | A    | █ |   |   |   |   |   |   |   |   |   |   |      | █ |   |   |   |   |   |   |   |   |   |   |      | █ |   |   |   |   |   |   |   |   |   |   |          | 30/09/2024         | GC+CA              | HCL       |
|   | P    | █ |   |   |   |   |   |   |   |   |   |   |      | █ |   |   |   |   |   |   |   |   |   |   |      | █ |   |   |   |   |   |   |   |   |   |   |          | 30/09/2028         | GC+CA              | HCL       |
| Générateur pour traitement des plaies par pression négative (TPN)                         | A    | █ |   |   |   |   |   |   |   |   |   |   |      | █ |   |   |   |   |   |   |   |   |   |   |      | █ |   |   |   |   |   |   |   |   |   |   |          | 31/03/2022         | GC+CA              | BORDEAUX  |
|   | P    | █ |   |   |   |   |   |   |   |   |   |   |      | █ |   |   |   |   |   |   |   |   |   |   |      | █ |   |   |   |   |   |   |   |   |   |   |          | 31/03/2025         | GC+CA              | BORDEAUX  |
| Hémodialyse   | A    | █ |   |   |   |   |   |   |   |   |   |   |      | █ |   |   |   |   |   |   |   |   |   |   |      | █ |   |   |   |   |   |   |   |   |   |   |          | 30/09/2025         | GC+CA              | MARSEILLE |
|   | P    | █ |   |   |   |   |   |   |   |   |   |   |      | █ |   |   |   |   |   |   |   |   |   |   |      | █ |   |   |   |   |   |   |   |   |   |   |          | 30/09/2025         | GC+CA              | MARSEILLE |
| Hémodialyse en coût complet   | A    | █ |   |   |   |   |   |   |   |   |   |   |      | █ |   |   |   |   |   |   |   |   |   |   |      | █ |   |   |   |   |   |   |   |   |   |   |          | 28/02/2030         | GC                 | MARSEILLE |
|   | P    | █ |   |   |   |   |   |   |   |   |   |   |      | █ |   |   |   |   |   |   |   |   |   |   |      | █ |   |   |   |   |   |   |   |   |   |   |          | 30/09/2034         | GC+CA              | MARSEILLE |
| Neurostimulation  | A    | █ |   |   |   |   |   |   |   |   |   |   |      | █ |   |   |   |   |   |   |   |   |   |   |      | █ |   |   |   |   |   |   |   |   |   |   |          | 30/09/2023         | GC+CA              | LILLE     |
|   | P    | █ |   |   |   |   |   |   |   |   |   |   |      | █ |   |   |   |   |   |   |   |   |   |   |      | █ |   |   |   |   |   |   |   |   |   |   |          | 30/09/2027         | GC+CA              | LILLE     |
| Objets de pansements  | A    | █ |   |   |   |   |   |   |   |   |   |   |      | █ |   |   |   |   |   |   |   |   |   |   |      | █ |   |   |   |   |   |   |   |   |   |   |          | 30/09/2025         | GC+CA              | HCL       |
|   | P    | █ |   |   |   |   |   |   |   |   |   |   |      | █ |   |   |   |   |   |   |   |   |   |   |      | █ |   |   |   |   |   |   |   |   |   |   |          | 30/09/2025         | GC+CA              | HCL       |
| Produits de contraste et injecteur en coût complet  | A    | █ |   |   |   |   |   |   |   |   |   |   |      | █ |   |   |   |   |   |   |   |   |   |   |      | █ |   |   |   |   |   |   |   |   |   |   |          | 31/03/2026         | GC+CA              | MARSEILLE |
|   | P    | █ |   |   |   |   |   |   |   |   |   |   |      | █ |   |   |   |   |   |   |   |   |   |   |      | █ |   |   |   |   |   |   |   |   |   |   |          | 31/03/2026         | GC+CA              | MARSEILLE |
| Produits hydroalcooliques   | A    | █ |   |   |   |   |   |   |   |   |   |   |      | █ |   |   |   |   |   |   |   |   |   |   |      | █ |   |   |   |   |   |   |   |   |   |   |          | 30/09/2023         | GC+CA              | HCL       |
|   | P    | █ |   |   |   |   |   |   |   |   |   |   |      | █ |   |   |   |   |   |   |   |   |   |   |      | █ |   |   |   |   |   |   |   |   |   |   |          | 30/09/2027         | GC+CA              | HCL       |
| Robot chirurgical   | A    | █ |   |   |   |   |   |   |   |   |   |   |      | █ |   |   |   |   |   |   |   |   |   |   |      | █ |   |   |   |   |   |   |   |   |   |   |          | 30/09/2023         | CA                 | TOULOUSE  |
|   | P    | █ |   |   |   |   |   |   |   |   |   |   |      | █ |   |   |   |   |   |   |   |   |   |   |      | █ |   |   |   |   |   |   |   |   |   |   |          | 30/09/2027         | CA                 | TOULOUSE  |
| Savons doux, savons par saponification & détergents désinfectants                         | A    | █ |   |   |   |   |   |   |   |   |   |   |      | █ |   |   |   |   |   |   |   |   |   |   |      | █ |   |   |   |   |   |   |   |   |   |   |          | 31/05/2023         | GC+CA              | HCL       |
|   | P    | █ |   |   |   |   |   |   |   |   |   |   |      | █ |   |   |   |   |   |   |   |   |   |   |      | █ |   |   |   |   |   |   |   |   |   |   |          | 30/09/2027         | GC+CA              | HCL       |





# DISPENSATION PRODUITS DE SANTÉ

1 coordination :

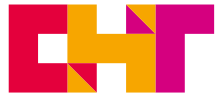

CENTRE  
HOSPITALIER  
T R O Y E S





## Dispensation produits de santé

| Segment/Procédure  | 2022 |         |   |   |   |   |   |   |   |   |   |   | 2023 |         |   |   |   |   |   |   |   |   |   |   | 2024 |         |   |   |   |   |   |   |   |   |   |   | Date fin | Modalité de marché | Porteur de segment |        |
|--|------|---------|---|---|---|---|---|---|---|---|---|---|------|---------|---|---|---|---|---|---|---|---|---|---|------|---------|---|---|---|---|---|---|---|---|---|---|----------|--------------------|--------------------|--------|
|  | J    | F       | M | A | M | J | J | A | S | O | N | D | J    | F       | M | A | M | J | J | A | S | O | N | D | J    | F       | M | A | M | J | J | A | S | O | N | D |          |                    |                    |        |
| Armoires sécurisées : lots 1,2,3,5                               | A    | [Green] |   |   |   |   |   |   |   |   |   |   |      | [Green] |   |   |   |   |   |   |   |   |   |   |      | [Green] |   |   |   |   |   |   |   |   |   |   |          | 07/11/2023         | CA                 | TROYES |
|  | P    | [Green] |   |   |   |   |   |   |   |   |   |   |      | [Green] |   |   |   |   |   |   |   |   |   |   |      | [Green] |   |   |   |   |   |   |   |   |   |   |          | 07/11/2027         | CA                 | TROYES |
| Armoires sécurisées : lot 6                                      | A    | [Green] |   |   |   |   |   |   |   |   |   |   |      | [Green] |   |   |   |   |   |   |   |   |   |   |      | [Green] |   |   |   |   |   |   |   |   |   |   |          | 02/07/2024         | CA                 | TROYES |
|  | P    | [Green] |   |   |   |   |   |   |   |   |   |   |      | [Green] |   |   |   |   |   |   |   |   |   |   |      | [Green] |   |   |   |   |   |   |   |   |   |   |          | 02/07/2028         | CA                 | TROYES |
| Armoires sécurisées RFID   | A    | [Green] |   |   |   |   |   |   |   |   |   |   |      | [Green] |   |   |   |   |   |   |   |   |   |   |      | [Green] |   |   |   |   |   |   |   |   |   |   |          | 25/06/2024         | CA                 | TROYES |
|  | P    | [Green] |   |   |   |   |   |   |   |   |   |   |      | [Green] |   |   |   |   |   |   |   |   |   |   |      | [Green] |   |   |   |   |   |   |   |   |   |   |          | 25/06/2028         | CA                 | TROYES |
| Application suivi campagnes vaccinales                           | A    | [Green] |   |   |   |   |   |   |   |   |   |   |      |         |   |   |   |   |   |   |   |   |   |   |      |         |   |   |   |   |   |   |   |   |   |   |          | 20/01/2025         | CA + STORE         | TROYES |
| Assistance & contrôle vidéo-numérique de préparation oncologique | A    | [Green] |   |   |   |   |   |   |   |   |   |   |      |         |   |   |   |   |   |   |   |   |   |   |      |         |   |   |   |   |   |   |   |   |   |   |          | 18/02/2025         | CA                 | TROYES |
| Automate de dispensation globale                                 | A    | [Green] |   |   |   |   |   |   |   |   |   |   |      | [Green] |   |   |   |   |   |   |   |   |   |   |      | [Green] |   |   |   |   |   |   |   |   |   |   |          | 16/10/2023         | CA                 | TROYES |
|  | P    | [Green] |   |   |   |   |   |   |   |   |   |   |      | [Green] |   |   |   |   |   |   |   |   |   |   |      | [Green] |   |   |   |   |   |   |   |   |   |   |          | 16/10/2027         | CA                 | TROYES |
| Automate de dispensation nominative par surconditionnement       | A    | [Green] |   |   |   |   |   |   |   |   |   |   |      | [Green] |   |   |   |   |   |   |   |   |   |   |      | [Green] |   |   |   |   |   |   |   |   |   |   |          | 11/01/2022         | GC+CA              | TROYES |
|  | P    | [Green] |   |   |   |   |   |   |   |   |   |   |      | [Green] |   |   |   |   |   |   |   |   |   |   |      | [Green] |   |   |   |   |   |   |   |   |   |   |          | 11/01/2026         | CA                 | TROYES |
| Automate de dispensation nominative par reconditionnement        | A    | [Green] |   |   |   |   |   |   |   |   |   |   |      |         |   |   |   |   |   |   |   |   |   |   |      |         |   |   |   |   |   |   |   |   |   |   |          | 15/10/2025         | CA                 | TROYES |
| Automate de dispensation nominative de solutions buvables        | A    | [Green] |   |   |   |   |   |   |   |   |   |   |      |         |   |   |   |   |   |   |   |   |   |   |      |         |   |   |   |   |   |   |   |   |   |   |          | 15/10/2025         | CA                 | TROYES |
| Automate de préparation de nutrition parentérale                 | A    | [Green] |   |   |   |   |   |   |   |   |   |   |      | [Green] |   |   |   |   |   |   |   |   |   |   |      | [Green] |   |   |   |   |   |   |   |   |   |   |          | 15/12/2026         | CA                 | TROYES |
| Déblistéreuse  | A    | [Green] |   |   |   |   |   |   |   |   |   |   |      | [Green] |   |   |   |   |   |   |   |   |   |   |      | [Green] |   |   |   |   |   |   |   |   |   |   |          | 01/11/2024         | GC+CA              | TROYES |
|  | P    | [Green] |   |   |   |   |   |   |   |   |   |   |      | [Green] |   |   |   |   |   |   |   |   |   |   |      | [Green] |   |   |   |   |   |   |   |   |   |   |          | 01/11/2028         | GC+CA              | TROYES |
| Isolateurs pour préparation de chimiothérapie                    | A    | [Green] |   |   |   |   |   |   |   |   |   |   |      | [Green] |   |   |   |   |   |   |   |   |   |   |      | [Green] |   |   |   |   |   |   |   |   |   |   |          | 20/07/2024         | CA                 | TROYES |
|  | P    | [Green] |   |   |   |   |   |   |   |   |   |   |      | [Green] |   |   |   |   |   |   |   |   |   |   |      | [Green] |   |   |   |   |   |   |   |   |   |   |          | 20/07/2028         | CA                 | TROYES |
| Ma PUI   | A    | [Green] |   |   |   |   |   |   |   |   |   |   |      | [Green] |   |   |   |   |   |   |   |   |   |   |      | [Green] |   |   |   |   |   |   |   |   |   |   |          | 10/03/2024         | CA                 | TROYES |
|  | P    | [Green] |   |   |   |   |   |   |   |   |   |   |      | [Green] |   |   |   |   |   |   |   |   |   |   |      | [Green] |   |   |   |   |   |   |   |   |   |   |          | 10/03/2028         | CA                 | TROYES |
| Médicaments en vrac pour automates                               | A    | [Green] |   |   |   |   |   |   |   |   |   |   |      |         |   |   |   |   |   |   |   |   |   |   |      |         |   |   |   |   |   |   |   |   |   |   |          | 15/07/2026         | GC+CA              | TROYES |
| Robot de mélange radiopharmaceutiques                            | A    | [Green] |   |   |   |   |   |   |   |   |   |   |      | [Green] |   |   |   |   |   |   |   |   |   |   |      | [Green] |   |   |   |   |   |   |   |   |   |   |          | 10/11/2024         | CA                 | TROYES |
|  | P    | [Green] |   |   |   |   |   |   |   |   |   |   |      | [Green] |   |   |   |   |   |   |   |   |   |   |      | [Green] |   |   |   |   |   |   |   |   |   |   |          | 10/11/2028         | CA                 | TROYES |
| Robot de préparation de chimiothérapie                           | A    | [Green] |   |   |   |   |   |   |   |   |   |   |      |         |   |   |   |   |   |   |   |   |   |   |      |         |   |   |   |   |   |   |   |   |   |   |          | 01/11/2026         | CA                 | TROYES |
| Sérialisation  | A    | [Green] |   |   |   |   |   |   |   |   |   |   |      | [Green] |   |   |   |   |   |   |   |   |   |   |      | [Green] |   |   |   |   |   |   |   |   |   |   |          | 28/02/2023         | CA                 | TROYES |
|  | P    | [Green] |   |   |   |   |   |   |   |   |   |   |      | [Green] |   |   |   |   |   |   |   |   |   |   |      | [Green] |   |   |   |   |   |   |   |   |   |   |          | 28/02/2027         | CA                 | TROYES |
| Stérilisateur à basse température                                | A    | [Green] |   |   |   |   |   |   |   |   |   |   |      |         |   |   |   |   |   |   |   |   |   |   |      |         |   |   |   |   |   |   |   |   |   |   |          | 01/07/2025         | CA                 | TROYES |
| Stérilisateur à vapeur d'eau                                     | A    | [Green] |   |   |   |   |   |   |   |   |   |   |      |         |   |   |   |   |   |   |   |   |   |   |      |         |   |   |   |   |   |   |   |   |   |   |          | 01/07/2026         | CA                 | TROYES |
| Soudeuse de stérilisation  | A    | [Green] |   |   |   |   |   |   |   |   |   |   |      |         |   |   |   |   |   |   |   |   |   |   |      |         |   |   |   |   |   |   |   |   |   |   |          | 15/07/2026         | CA                 | TROYES |
| Traçabilité RFID des poches chimiothérapie                       | A    | [Green] |   |   |   |   |   |   |   |   |   |   |      | [Green] |   |   |   |   |   |   |   |   |   |   |      | [Green] |   |   |   |   |   |   |   |   |   |   |          | 06/07/2024         | CA                 | TROYES |
|  | P    | [Green] |   |   |   |   |   |   |   |   |   |   |      | [Green] |   |   |   |   |   |   |   |   |   |   |      | [Green] |   |   |   |   |   |   |   |   |   |   |          | 06/07/2028         | CA                 | TROYES |



# ENERGIE

1 coordination :





# Energie

| Segment/Procédure  | 2022 |   |   |   |   |   |   |   |   |   |   |   | 2023 |   |   |   |   |   |   |   |   |   |   |   | 2024 |   |   |   |   |   |   |   |   |   |   |   | Date fin | Modalité de marché | Porteur de segment |           |
|--|------|---|---|---|---|---|---|---|---|---|---|---|------|---|---|---|---|---|---|---|---|---|---|---|------|---|---|---|---|---|---|---|---|---|---|---|----------|--------------------|--------------------|-----------|
|  | J    | F | M | A | M | J | J | A | S | O | N | D | J    | F | M | A | M | J | J | A | S | O | N | D | J    | F | M | A | M | J | J | A | S | O | N | D |          |                    |                    |           |
| Solutions d'éclairage : pilote                             | A    | ■ |   |   |   |   |   |   |   |   |   |   |      | ■ |   |   |   |   |   |   |   |   |   |   |      | ■ |   |   |   |   |   |   |   |   |   |   |          | 27/07/2025         | CA                 | GCS UniHA |
| Solutions d'éclairage : déploiement                        | A    | ■ |   |   |   |   |   |   |   |   |   |   |      | ■ |   |   |   |   |   |   |   |   |   |   |      | ■ |   |   |   |   |   |   |   |   |   |   |          | 27/09/2026         | CA                 | GCS UniHA |
| Accompagnement pour la collecte et la valorisation des CEE | A    | ■ |   |   |   |   |   |   |   |   |   |   |      | ■ |   |   |   |   |   |   |   |   |   |   |      | ■ |   |   |   |   |   |   |   |   |   |   |          | 31/12/2025         | GC+CA              | GCS UniHA |
| Solutions de comptage et de supervision                    | A    | ■ |   |   |   |   |   |   |   |   |   |   |      | ■ |   |   |   |   |   |   |   |   |   |   |      | ■ |   |   |   |   |   |   |   |   |   |   |          | 30/01/2026         | CA                 | GCS UniHA |
| Systemes experts de management de l'energie                | A    | ■ |   |   |   |   |   |   |   |   |   |   |      |   |   |   |   |   |   |   |   |   |   |   |      |   |   |   |   |   |   |   |   |   |   |   |          | 31/12/2022         | CA                 | BORDEAUX  |
| Utilités V3 (Elec & Gaz)                                   | A    | ■ |   |   |   |   |   |   |   |   |   |   |      |   |   |   |   |   |   |   |   |   |   |   |      |   |   |   |   |   |   |   |   |   |   |   |          | 31/12/2022         | GC+CA              | BORDEAUX  |
| Utilités V4 (Elec & Gaz)                                   | P    |   |   |   |   |   |   |   |   |   |   |   |      | ■ |   |   |   |   |   |   |   |   |   |   |      | ■ |   |   |   |   |   |   |   |   |   |   |          | 31/12/2025         | GC+CA              | GCS UniHA |





# HYGIÈNE & PROTECTION DU CORPS

1 coordination :





## Hygiène & protection du corps

| Segment/Procédure  | 2022 |   |   |   |   |   |   |   |   |   |   |   | 2023 |   |   |   |   |   |   |   |   |   |   |   | 2024 |   |   |   |   |   |   |   |   |   |   |            | Date fin | Modalité de marché | Porteur de segment |
|--|------|---|---|---|---|---|---|---|---|---|---|---|------|---|---|---|---|---|---|---|---|---|---|---|------|---|---|---|---|---|---|---|---|---|---|------------|----------|--------------------|--------------------|
|  | J    | F | M | A | M | J | J | A | S | O | N | D | J    | F | M | A | M | J | J | A | S | O | N | D | J    | F | M | A | M | J | J | A | S | O | N | D          |          |                    |                    |
| Articles d'hygiène à usage unique et incontinence infantile              | A    | █ |   |   |   |   |   |   |   |   |   | █ | █    | █ | █ | █ | █ | █ | █ | █ | █ | █ | █ | █ | █    | █ | █ | █ | █ | █ | █ | █ | █ | █ | █ | 31/03/2026 | GC+CA    | NANCY              |                    |
| Essuyage des mains   | A    | █ | █ | █ | █ | █ | █ | █ | █ | █ | █ | █ | █    | █ | █ | █ | █ | █ | █ | █ | █ | █ | █ | █ | █    | █ | █ | █ | █ | █ | █ | █ | █ | █ | █ | 31/12/2027 | GC+CA    | NANCY              |                    |
| Incontinence adulte  | A    | █ | █ | █ | █ | █ | █ | █ | █ | █ | █ | █ | █    | █ | █ | █ | █ | █ | █ | █ | █ | █ | █ | █ | █    | █ | █ | █ | █ | █ | █ | █ | █ | █ | █ | 31/08/2023 | GC+CA    | NANCY              |                    |
|  | P    |   |   |   |   |   |   |   |   |   |   |   |      |   |   |   |   |   |   |   |   |   |   | █ | █    | █ | █ | █ | █ | █ | █ | █ | █ | █ | █ | 31/08/2027 | GC+CA    | NANCY              |                    |
| Masques de chirurgie et appareils de protection respiratoire             | A    |   |   |   |   |   |   |   |   |   |   | █ | █    | █ | █ | █ | █ | █ | █ | █ | █ | █ | █ | █ | █    | █ | █ | █ | █ | █ | █ | █ | █ | █ | █ | 28/02/2026 | GC       | GCS UniHA          |                    |
| Produits d'hygiène des locaux  | A    | █ | █ | █ | █ | █ | █ | █ | █ | █ | █ |   |      |   |   |   |   |   |   |   |   |   |   |   |      |   |   |   |   |   |   |   |   |   |   | 30/06/2022 | GC+CA    | NANCY              |                    |
|  | P    | █ | █ | █ | █ | █ | █ | █ | █ | █ | █ | █ | █    | █ | █ | █ | █ | █ | █ | █ | █ | █ | █ | █ | █    | █ | █ | █ | █ | █ | █ | █ | █ | █ | █ | 30/06/2026 | GC+CA    | NANCY              |                    |
| Tenues professionnelles, articles d'hygiène UU et incontinence infantile | A    | █ | █ | █ | █ | █ | █ | █ | █ | █ | █ |   |      |   |   |   |   |   |   |   |   |   |   |   |      |   |   |   |   |   |   |   |   |   |   | 31/03/2022 | GC+CA    | NANCY              |                    |
| Tenues professionnelles à usage unique                                   | A    |   |   |   |   |   |   |   |   |   |   | █ | █    | █ | █ | █ | █ | █ | █ | █ | █ | █ | █ | █ | █    | █ | █ | █ | █ | █ | █ | █ | █ | █ | █ | 31/03/2026 | GC       | GCS UniHA          |                    |





# INGÉNIERIE BIOMÉDICALE

1 coordination :









# Ingénierie biomédicale

| Segment/Procédure  | 2022 |   |   |   |   |   |   |   |   |   |   |   | 2023 |   |   |   |   |   |   |   |   |   |   |   | 2024 |   |   |   |   |   |   |   |   |   |   |   | Date fin   | Modalité de marché | Porteur de segment |
|--|------|---|---|---|---|---|---|---|---|---|---|---|------|---|---|---|---|---|---|---|---|---|---|---|------|---|---|---|---|---|---|---|---|---|---|---|------------|--------------------|--------------------|
|  | J    | F | M | A | M | J | J | A | S | O | N | D | J    | F | M | A | M | J | J | A | S | O | N | D | J    | F | M | A | M | J | J | A | S | O | N | D |            |                    |                    |
| Radiopharmaceutiques - équipements                                     | A    |   |   |   |   |   |   |   |   |   |   |   |      |   |   |   |   |   |   |   |   |   |   |   |      |   |   |   |   |   |   |   |   |   |   |   | 31/07/2023 | GC+CA              | STRASBOURG         |
|  | P    |   |   |   |   |   |   |   |   |   |   |   |      |   |   |   |   |   |   |   |   |   |   |   |      |   |   |   |   |   |   |   |   |   |   |   | 31/07/2027 | CA                 | STRASBOURG         |
| Radiothérapie  | A    |   |   |   |   |   |   |   |   |   |   |   |      |   |   |   |   |   |   |   |   |   |   |   |      |   |   |   |   |   |   |   |   |   |   |   | 30/09/2025 | GC+CA              | GCS UniHA          |
| Réchauffement patient  | A    |   |   |   |   |   |   |   |   |   |   |   |      |   |   |   |   |   |   |   |   |   |   |   |      |   |   |   |   |   |   |   |   |   |   |   | 12/06/2023 | GC+CA              | GCS UniHA          |
|  | P    |   |   |   |   |   |   |   |   |   |   |   |      |   |   |   |   |   |   |   |   |   |   |   |      |   |   |   |   |   |   |   |   |   |   |   | 12/06/2027 | GC+CA              | GCS UniHA          |
| Robot chirurgical  | A    |   |   |   |   |   |   |   |   |   |   |   |      |   |   |   |   |   |   |   |   |   |   |   |      |   |   |   |   |   |   |   |   |   |   |   | 24/06/2022 | CA                 | GCS UniHA          |
|  | P    |   |   |   |   |   |   |   |   |   |   |   |      |   |   |   |   |   |   |   |   |   |   |   |      |   |   |   |   |   |   |   |   |   |   |   | 31/05/2026 | CA                 | GCS UniHA          |
| Robot d'assistance à la chirurgie orthopédique                         | A    |   |   |   |   |   |   |   |   |   |   |   |      |   |   |   |   |   |   |   |   |   |   |   |      |   |   |   |   |   |   |   |   |   |   |   | 21/12/2024 | CA                 | GCS UniHA          |
|  | P    |   |   |   |   |   |   |   |   |   |   |   |      |   |   |   |   |   |   |   |   |   |   |   |      |   |   |   |   |   |   |   |   |   |   |   | 21/12/2028 | CA                 | GCS UniHA          |
| Robot de cathétérisme  | A    |   |   |   |   |   |   |   |   |   |   |   |      |   |   |   |   |   |   |   |   |   |   |   |      |   |   |   |   |   |   |   |   |   |   |   | 30/04/2026 | CA                 | GCS UniHA          |
| Robot imageur Brainlab - XLoop   | A    |   |   |   |   |   |   |   |   |   |   |   |      |   |   |   |   |   |   |   |   |   |   |   |      |   |   |   |   |   |   |   |   |   |   |   | 16/11/2024 | CA                 | GCS UniHA          |
|  | P    |   |   |   |   |   |   |   |   |   |   |   |      |   |   |   |   |   |   |   |   |   |   |   |      |   |   |   |   |   |   |   |   |   |   |   | 16/11/2028 | CA                 | GCS UniHA          |
| Salle de cardiologie interventionnelle : coronarographie + rythmologie | A    |   |   |   |   |   |   |   |   |   |   |   |      |   |   |   |   |   |   |   |   |   |   |   |      |   |   |   |   |   |   |   |   |   |   |   | 03/07/2022 | GC+CA              | RENNES             |
|  | P    |   |   |   |   |   |   |   |   |   |   |   |      |   |   |   |   |   |   |   |   |   |   |   |      |   |   |   |   |   |   |   |   |   |   |   | 03/07/2026 | CA                 | RENNES             |
| Salle hybride  | A    |   |   |   |   |   |   |   |   |   |   |   |      |   |   |   |   |   |   |   |   |   |   |   |      |   |   |   |   |   |   |   |   |   |   |   | 20/09/2024 | GC+CA              | TOULOUSE           |
|  | P    |   |   |   |   |   |   |   |   |   |   |   |      |   |   |   |   |   |   |   |   |   |   |   |      |   |   |   |   |   |   |   |   |   |   |   | 20/09/2028 | CA                 | TOULOUSE           |
| Solution d'imagerie O-ARM2 et navigation peropératoires                | A    |   |   |   |   |   |   |   |   |   |   |   |      |   |   |   |   |   |   |   |   |   |   |   |      |   |   |   |   |   |   |   |   |   |   |   | 04/01/2025 | CA                 | GCS UniHA          |
| Système de navigation EndoBronchique                                   | A    |   |   |   |   |   |   |   |   |   |   |   |      |   |   |   |   |   |   |   |   |   |   |   |      |   |   |   |   |   |   |   |   |   |   |   | 08/10/2024 | GC+CA              | NANCY              |
|  | P    |   |   |   |   |   |   |   |   |   |   |   |      |   |   |   |   |   |   |   |   |   |   |   |      |   |   |   |   |   |   |   |   |   |   |   | 08/10/2028 | CA                 | NANCY              |
| Système de visualisation robotisé KINEVO                               | A    |   |   |   |   |   |   |   |   |   |   |   |      |   |   |   |   |   |   |   |   |   |   |   |      |   |   |   |   |   |   |   |   |   |   |   | 16/07/2022 | CA                 | GCS UniHA          |
| Systèmes Robotisés de Rééducation                                      | A    |   |   |   |   |   |   |   |   |   |   |   |      |   |   |   |   |   |   |   |   |   |   |   |      |   |   |   |   |   |   |   |   |   |   |   | 31/12/2022 | GC+CA              | GCS UniHA          |
|  | P    |   |   |   |   |   |   |   |   |   |   |   |      |   |   |   |   |   |   |   |   |   |   |   |      |   |   |   |   |   |   |   |   |   |   |   | 15/04/2027 | CA                 | GCS UniHA          |
| Tables d'opération à plateaux transfert                                | A    |   |   |   |   |   |   |   |   |   |   |   |      |   |   |   |   |   |   |   |   |   |   |   |      |   |   |   |   |   |   |   |   |   |   |   | 20/08/2022 | GC+CA              | LILLE              |
|  | P    |   |   |   |   |   |   |   |   |   |   |   |      |   |   |   |   |   |   |   |   |   |   |   |      |   |   |   |   |   |   |   |   |   |   |   | 20/08/2026 | CA                 | RENNES             |
| Tables opératoires mobiles à déplacement motorisé                      | A    |   |   |   |   |   |   |   |   |   |   |   |      |   |   |   |   |   |   |   |   |   |   |   |      |   |   |   |   |   |   |   |   |   |   |   | 29/03/2025 | CA                 | GCS UniHA          |
| Traitement endothermique des varices                                   | A    |   |   |   |   |   |   |   |   |   |   |   |      |   |   |   |   |   |   |   |   |   |   |   |      |   |   |   |   |   |   |   |   |   |   |   | 14/01/2024 | GC+CA              | GCS UniHA          |
| Ventilateurs   | A    |   |   |   |   |   |   |   |   |   |   |   |      |   |   |   |   |   |   |   |   |   |   |   |      |   |   |   |   |   |   |   |   |   |   |   | 15/03/2024 | GC+CA              | GCS UniHA          |
|  | P    |   |   |   |   |   |   |   |   |   |   |   |      |   |   |   |   |   |   |   |   |   |   |   |      |   |   |   |   |   |   |   |   |   |   |   | 15/03/2028 | GC+CA              | GCS UniHA          |
| Vidéo-chirurgie et vidéo-endoscopie souple                             | A    |   |   |   |   |   |   |   |   |   |   |   |      |   |   |   |   |   |   |   |   |   |   |   |      |   |   |   |   |   |   |   |   |   |   |   | 08/11/2022 | CA                 | GCS UniHA          |
|  | P    |   |   |   |   |   |   |   |   |   |   |   |      |   |   |   |   |   |   |   |   |   |   |   |      |   |   |   |   |   |   |   |   |   |   |   | 11/09/2026 | CA                 | RENNES             |



# MÉDICAMENTS

4 coordinations :









# RESTAURATION

2 coordinations :



# Restauration

| Segment/Procédure  | 2022    |   |   |   |   |   |   |   |   |   |   |   | 2023    |   |   |   |   |   |   |   |   |   |   |   | 2024    |   |   |   |   |   |   |   |   |   |   |   | Date fin   | Modalité de marché | Porteur de segment |   |  |  |  |  |  |  |  |
|--|---------|---|---|---|---|---|---|---|---|---|---|---|---------|---|---|---|---|---|---|---|---|---|---|---|---------|---|---|---|---|---|---|---|---|---|---|---|------------|--------------------|--------------------|---|--|--|--|--|--|--|--|
|  | J       | F | M | A | M | J | J | A | S | O | N | D | J       | F | M | A | M | J | J | A | S | O | N | D | J       | F | M | A | M | J | J | A | S | O | N | D |            |                    |                    |   |  |  |  |  |  |  |  |
|  | A       |   |   |   |   |   |   |   |   |   |   |   | P       |   |   |   |   |   |   |   |   |   |   |   | A       |   |   |   |   |   |   |   |   |   |   |   |            |                    |                    | P |  |  |  |  |  |  |  |
| Analyses nutritionnelles & bactériologiques  | [Green] |   |   |   |   |   |   |   |   |   |   |   | [Green] |   |   |   |   |   |   |   |   |   |   |   | [Green] |   |   |   |   |   |   |   |   |   |   |   | 28/02/2023 | GC+CA              | TOURS              |   |  |  |  |  |  |  |  |
|  | [Green] |   |   |   |   |   |   |   |   |   |   |   | [Green] |   |   |   |   |   |   |   |   |   |   |   | [Green] |   |   |   |   |   |   |   |   |   |   |   | 28/02/2027 | GC+CA              | TOURS              |   |  |  |  |  |  |  |  |
| Chariots de distribution boissons chaudes  | [Green] |   |   |   |   |   |   |   |   |   |   |   | [Green] |   |   |   |   |   |   |   |   |   |   |   | [Green] |   |   |   |   |   |   |   |   |   |   |   | 18/11/2024 | CA                 | ANGERS             |   |  |  |  |  |  |  |  |
|  | [Green] |   |   |   |   |   |   |   |   |   |   |   | [Green] |   |   |   |   |   |   |   |   |   |   |   | [Green] |   |   |   |   |   |   |   |   |   |   |   | 18/11/2030 | CA                 | ANGERS             |   |  |  |  |  |  |  |  |
| Epicerie & boissons  | [Green] |   |   |   |   |   |   |   |   |   |   |   | [Green] |   |   |   |   |   |   |   |   |   |   |   | [Green] |   |   |   |   |   |   |   |   |   |   |   | 28/02/2025 | GC+CA              | TOURS              |   |  |  |  |  |  |  |  |
|  | [Green] |   |   |   |   |   |   |   |   |   |   |   | [Green] |   |   |   |   |   |   |   |   |   |   |   | [Green] |   |   |   |   |   |   |   |   |   |   |   | 28/02/2029 | GC+CA              | TOURS              |   |  |  |  |  |  |  |  |
| Ovo produits & produits laitiers   | [Green] |   |   |   |   |   |   |   |   |   |   |   | [Green] |   |   |   |   |   |   |   |   |   |   |   | [Green] |   |   |   |   |   |   |   |   |   |   |   | 28/02/2025 | GC+CA              | ANGERS             |   |  |  |  |  |  |  |  |
|  | [Green] |   |   |   |   |   |   |   |   |   |   |   | [Green] |   |   |   |   |   |   |   |   |   |   |   | [Green] |   |   |   |   |   |   |   |   |   |   |   | 28/02/2029 | GC+CA              | ANGERS             |   |  |  |  |  |  |  |  |
| Produits de 4ème & 5ème gamme & traiteur   | [Green] |   |   |   |   |   |   |   |   |   |   |   | [Green] |   |   |   |   |   |   |   |   |   |   |   | [Green] |   |   |   |   |   |   |   |   |   |   |   | 31/08/2022 | GC+CA              | ANGERS             |   |  |  |  |  |  |  |  |
|  | [Green] |   |   |   |   |   |   |   |   |   |   |   | [Green] |   |   |   |   |   |   |   |   |   |   |   | [Green] |   |   |   |   |   |   |   |   |   |   |   | 31/08/2024 | GC+CA              | ANGERS             |   |  |  |  |  |  |  |  |
| Produits diététiques & autres produits alimentaires  | [Green] |   |   |   |   |   |   |   |   |   |   |   | [Green] |   |   |   |   |   |   |   |   |   |   |   | [Green] |   |   |   |   |   |   |   |   |   |   |   | 28/02/2022 | GC+CA              | ANGERS             |   |  |  |  |  |  |  |  |
|  | [Green] |   |   |   |   |   |   |   |   |   |   |   | [Green] |   |   |   |   |   |   |   |   |   |   |   | [Green] |   |   |   |   |   |   |   |   |   |   |   | 28/02/2026 | GC+CA              | ANGERS             |   |  |  |  |  |  |  |  |
| Produits lessiviels de restauration et produits non alimentaires à Usage Unique                        | [Green] |   |   |   |   |   |   |   |   |   |   |   | [Green] |   |   |   |   |   |   |   |   |   |   |   | [Green] |   |   |   |   |   |   |   |   |   |   |   | 28/02/2024 | GC+CA              | ANGERS             |   |  |  |  |  |  |  |  |
|  | [Green] |   |   |   |   |   |   |   |   |   |   |   | [Green] |   |   |   |   |   |   |   |   |   |   |   | [Green] |   |   |   |   |   |   |   |   |   |   |   | 29/02/2028 | GC+CA              | ANGERS             |   |  |  |  |  |  |  |  |
| Produits surgelés  | [Green] |   |   |   |   |   |   |   |   |   |   |   | [Green] |   |   |   |   |   |   |   |   |   |   |   | [Green] |   |   |   |   |   |   |   |   |   |   |   | 28/02/2025 | GC+CA              | ANGERS             |   |  |  |  |  |  |  |  |
|  | [Green] |   |   |   |   |   |   |   |   |   |   |   | [Green] |   |   |   |   |   |   |   |   |   |   |   | [Green] |   |   |   |   |   |   |   |   |   |   |   | 28/02/2029 | GC+CA              | ANGERS             |   |  |  |  |  |  |  |  |
| Solutions de restauration avec fourniture de plats cuisinés surgelés ou frais et prestations associées | [Green] |   |   |   |   |   |   |   |   |   |   |   | [Green] |   |   |   |   |   |   |   |   |   |   |   | [Green] |   |   |   |   |   |   |   |   |   |   |   | 28/02/2025 | GC+CA              | ANGERS             |   |  |  |  |  |  |  |  |
|  | [Green] |   |   |   |   |   |   |   |   |   |   |   | [Green] |   |   |   |   |   |   |   |   |   |   |   | [Green] |   |   |   |   |   |   |   |   |   |   |   | 28/02/2029 | GC+CA              | ANGERS             |   |  |  |  |  |  |  |  |
| Viande, volaille & charcuterie   | [Green] |   |   |   |   |   |   |   |   |   |   |   | [Green] |   |   |   |   |   |   |   |   |   |   |   | [Green] |   |   |   |   |   |   |   |   |   |   |   | 29/02/2024 | GC+CA              | TOURS              |   |  |  |  |  |  |  |  |
|  | [Green] |   |   |   |   |   |   |   |   |   |   |   | [Green] |   |   |   |   |   |   |   |   |   |   |   | [Green] |   |   |   |   |   |   |   |   |   |   |   | 29/02/2028 | GC+CA              | TOURS              |   |  |  |  |  |  |  |  |



# RH & PRESTATIONS INTELLECTUELLES

1 coordination :





## RH & Prestations intellectuelles

| Segment/Procédure  | 2022 |   |   |   |   |   |   |   |   |   |   |   | 2023 |   |   |   |   |   |   |   |   |   |   |   | 2024 |   |   |   |   |   |   |   |   |   |   |   | Date fin | Modalité de marché | Porteur de segment |           |  |            |       |        |  |  |  |            |       |
|--|------|---|---|---|---|---|---|---|---|---|---|---|------|---|---|---|---|---|---|---|---|---|---|---|------|---|---|---|---|---|---|---|---|---|---|---|----------|--------------------|--------------------|-----------|--|------------|-------|--------|--|--|--|------------|-------|
|  | J    | F | M | A | M | J | J | A | S | O | N | D | J    | F | M | A | M | J | J | A | S | O | N | D | J    | F | M | A | M | J | J | A | S | O | N | D |          |                    |                    |           |  |            |       |        |  |  |  |            |       |
| Accompagnement aux transformations hospitalières               | A    | █ |   |   |   |   |   |   |   |   |   |   |      | █ |   |   |   |   |   |   |   |   |   |   |      | █ |   |   |   |   |   |   |   |   |   |   |          | 03/02/2023         | CA                 | GCS UniHA |  |            |       |        |  |  |  |            |       |
|  | P    | █ |   |   |   |   |   |   |   |   |   |   |      | J | F | █ |   |   |   |   |   |   |   |   |      | █ |   |   |   |   |   |   |   |   |   |   |          | 03/02/2027         | CA                 | GCS UniHA |  |            |       |        |  |  |  |            |       |
| Appui aux PUI  | A    | █ |   |   |   |   |   |   |   |   |   |   |      | █ |   |   |   |   |   |   |   |   |   |   |      | █ |   |   |   |   |   |   |   |   |   |   |          | 06/01/2023         | CA                 | GCS UniHA |  |            |       |        |  |  |  |            |       |
| Conseil et accompagnement dans la gestion du risque statutaire | A    | █ |   |   |   |   |   |   |   |   |   |   |      | █ |   |   |   |   |   |   |   |   |   |   |      | █ |   |   |   |   |   |   |   |   |   |   |          | 02/05/2025         | CA                 | GCS UniHA |  |            |       |        |  |  |  |            |       |
| Conseil et accompagnement de la fonction RH                    | A    | █ |   |   |   |   |   |   |   |   |   |   |      | █ |   |   |   |   |   |   |   |   |   |   |      | █ |   |   |   |   |   |   |   |   |   |   |          | 25/03/2025         | CA                 | GCS UniHA |  |            |       |        |  |  |  |            |       |
| Conseil et accompagnement à l'exploitation de données de santé | A    | █ |   |   |   |   |   |   |   |   |   |   |      | █ |   |   |   |   |   |   |   |   |   |   |      | █ |   |   |   |   |   |   |   |   |   |   |          | 18/07/2025         | CA                 | GCS UniHA |  |            |       |        |  |  |  |            |       |
| Désignation du commissaire aux comptes                         | A    | █ |   |   |   |   |   |   |   |   |   |   |      | █ |   |   |   |   |   |   |   |   |   |   |      | █ |   |   |   |   |   |   |   |   |   |   |          | 31/12/2025         | CA                 | GCS UniHA |  |            |       |        |  |  |  |            |       |
| Formation en lean management                                   | A    | █ |   |   |   |   |   |   |   |   |   |   |      | █ |   |   |   |   |   |   |   |   |   |   |      | █ |   |   |   |   |   |   |   |   |   |   |          | 11/09/2023         | GC+CA              | HCL       |  |            |       |        |  |  |  |            |       |
| Formation pro en management et accompagnement au changement    | A    | █ |   |   |   |   |   |   |   |   |   |   |      | █ |   |   |   |   |   |   |   |   |   |   |      | █ |   |   |   |   |   |   |   |   |   |   |          | 20/06/2025         | CA                 | GCS UniHA |  |            |       |        |  |  |  |            |       |
| Gestion pour compte tiers payant                               | A    | █ |   |   |   |   |   |   |   |   |   |   |      | █ |   |   |   |   |   |   |   |   |   |   |      | █ |   |   |   |   |   |   |   |   |   |   |          | 31/12/2023         | GC+CA              | NANTES    |  |            |       |        |  |  |  |            |       |
|  | P    | █ |   |   |   |   |   |   |   |   |   |   |      | █ |   |   |   |   |   |   |   |   |   |   |      | J | A | S | O | N | D | █ |   |   |   |   |          |                    |                    |           |  | 31/12/2027 | GC+CA | NANTES |  |  |  |            |       |
| Intérim paramédical et tertiaire                               | A    | █ |   |   |   |   |   |   |   |   |   |   |      | █ |   |   |   |   |   |   |   |   |   |   |      | █ |   |   |   |   |   |   |   |   |   |   |          | 09/05/2023         | GC+CA              | NANTES    |  |            |       |        |  |  |  |            |       |
|  | P    | █ |   |   |   |   |   |   |   |   |   |   |      | █ |   |   |   |   |   |   |   |   |   |   |      | J | F | M | A | M | J | J | A | S | O | N | D        | █                  |                    |           |  |            |       |        |  |  |  | 09/05/2027 | GC+CA |
| Parcours administratif et hôtelier du patient                  | A    | █ |   |   |   |   |   |   |   |   |   |   |      | █ |   |   |   |   |   |   |   |   |   |   |      | █ |   |   |   |   |   |   |   |   |   |   |          | 19/01/2024         | CA                 | GCS UniHA |  |            |       |        |  |  |  |            |       |
| Places en crèche - Reservation de berceaux                     | A    | █ |   |   |   |   |   |   |   |   |   |   |      | █ |   |   |   |   |   |   |   |   |   |   |      | █ |   |   |   |   |   |   |   |   |   |   |          | 30/11/2023         | CA                 | GCS UniHA |  |            |       |        |  |  |  |            |       |
| Recours contre tiers   | A    | █ |   |   |   |   |   |   |   |   |   |   |      | █ |   |   |   |   |   |   |   |   |   |   |      | █ |   |   |   |   |   |   |   |   |   |   |          | 13/11/2023         | GC+CA              | NANTES    |  |            |       |        |  |  |  |            |       |
|  | P    | █ |   |   |   |   |   |   |   |   |   |   |      | █ |   |   |   |   |   |   |   |   |   |   |      | J | A | S | O | N | D | █ |   |   |   |   |          |                    |                    |           |  | 13/11/2027 | GC+CA | NANTES |  |  |  |            |       |
| Vote électronique  | A    | █ |   |   |   |   |   |   |   |   |   |   |      | █ |   |   |   |   |   |   |   |   |   |   |      | █ |   |   |   |   |   |   |   |   |   |   |          | 25/02/2024         | CA                 | GCS UniHA |  |            |       |        |  |  |  |            |       |



# SANTÉ DIGITALE & NUMÉRIQUE

1 coordination :

Hôpitaux  
Universitaires  
de Marseille | ap.  
hm







# SERVICES

1 coordination :









# TRANSPORT

1 coordination :





# LÉGENDE

## Vos rendez-vous :

### Recensement :

- Étude de faisabilité
- Constitution du groupe experts
- Appel à candidatures des établissements
- Recensement des besoins

### Publication - Notification :

- Publication de l'appel d'offres (DCE)
- Étude des réponses et tests des produits
- Notification : choix du ou des titulaires du marché

### Marchés actifs :

Période de la première commande à la dernière commande possible.  
GC : Groupement de commandes  
CA : Centrale d'Achat. Les marchés spécifiés en centrale d'achat sont accessibles à n'importe quel moment du marché

## La continuité des marchés :

Cette double ligne montre les marchés en cours de remise en concurrence : **Marché actuel**

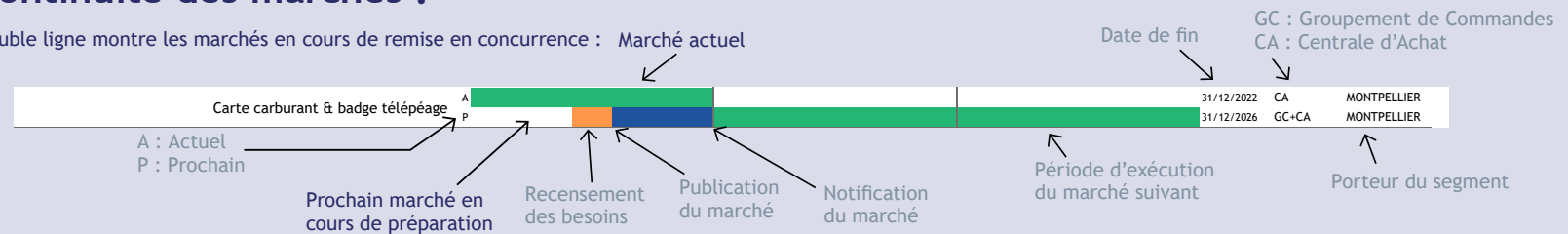

Retrouvez nos marchés sur  
**[www.uniha.org](http://www.uniha.org)**



dans l'espace marchés  
rubrique « J'accède à un marché »

# Retrouvez les 16 familles d'achats et les établissements coordonateurs



Accédez aux contacts des équipes UniHA sur : [www.uniha.org](http://www.uniha.org)  
dans la rubrique « Je contacte les équipes achats »

# Une question ? Contactez votre ambassadeur régional

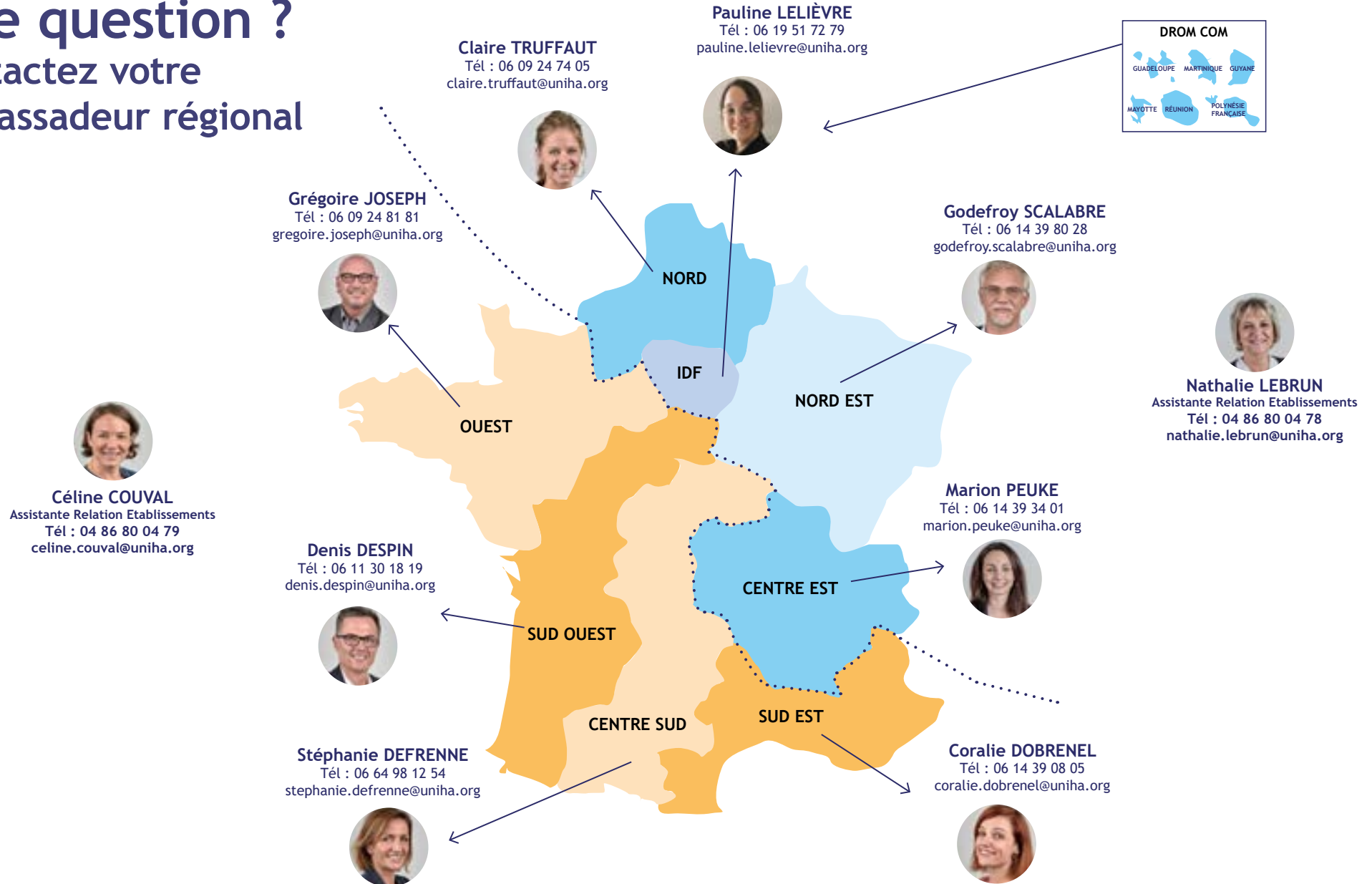



Consultez le calendrier des marchés  
au format numérique.

UniHA - 9 rue des Tuilliers - 69003 - LYON  
[contact@uniha.org](mailto:contact@uniha.org)  
Tél. 04 81 07 01 50  
[www.uniha.org](http://www.uniha.org)

## Feuille de route UniHA 2022

### A. Objectifs 2022

Si l'actualité sanitaire le permet, l'année 2022 doit être le moment où UniHA reprend pleinement :

- . la construction de la nouvelle performance globale,
- . l'amélioration de l'expérience pour les professionnels de santé en réseau avec les équipes UniHA,
- . son chemin de transformation,

Ces trois axes, inscrits dans le projet stratégique 2024, servent de socle à la feuille de route 2022.

Pour répondre à l'exigence d'efficience et de garantie de sobriété budgétaire notamment, le premier élément de la feuille de route détermine objectifs de l'année et périmètre budgétaire.

Sur la base des projections de cette fin d'année, le portefeuille UniHA (sans prendre en compte celui de CAIH) approchera le niveau de 5,8Mrds €.

La croissance du portefeuille retenue est conforme aux évolutions des dernières années. Elle sera portée par les effets année pleine du marché des médicaments d'oncologie notifié en 2021 et de nouvelles procédures répondant à de nouveaux besoins : médicaments en vrac, gestion de parc d'équipements de restauration, gestion automatisée de flotte automobile et d'autopartage à visée professionnelle, initiatives pour la décarbonation des établissements de santé et médico-sociaux, gestion de parc d'équipements médicaux, flex-office...

En application de la règle d'or budgétaire de 0,296%, constante depuis 2015, le périmètre budgétaire qui en découle sera de 17,168M€ soit une marge de manœuvre complémentaire de 2,294M€.

Ces montants seront éventuellement amendés, des redéploiements des crédits non pérennes de l'année 2020.

Le périmètre budgétaire ne prend pas en compte l'impact de la centrale d'achat en modalité achat-revente non encore systématisée. Ce sujet apparaît en fin d'exercice, souvent en complément de ressources.

Sur la base des résultats observés en 2021, Le CoDir propose à l'Assemblée générale de ratifier un objectif délibérément ambitieux de gains sur achats positionné au niveau de 150M€.

Ce niveau est assorti de deux compléments :

1. dans le cadre de son projet stratégique, UniHA a conduit un travail de concertation sur une batterie d'indicateurs de performance globale de la fonction achat.
2. Une présentation de ces indicateurs sera proposée dans le cadre du rapport d'activité 2021 et plus particulièrement de l'audit des gains ;
3. il est demandé aux équipes achat de privilégier chaque fois que ceci s'avère possible, les Remises de Fin d'Année (RFA) par la suite mobilisables sous la forme de titres de recettes émis, directement par les établissements. Cette technique de capitalisation des gains sur achats présente de nombreux avantages, dans un environnement économique marqué par le retour de l'inflation. Elle valorise à son juste niveau les contributions des acheteurs.
4. Depuis 2021, un troisième objectif est posé. Il est calé sur la qualité de service servie aux établissements de santé du réseau et les professionnels.



Ce dernier élément est composé de deux sous-éléments se rapportant aux deux principales entités d'UniHA :

- . la production des marchés et contrats puis leur mise à disposition,
- . le pilotage des contributions financières confié à la Direction des Relations avec les établissements.

Au terme de l'année 2022, l'ensemble des produits, équipements et services doit être présenté sous un format numérique sur le e-catalogue UniHA. Il est aujourd'hui incomplet, des marchés donc des produits manquent à l'appel.

Les équipements et les services en sont très souvent absents. Les informations techniques apportées par les fournisseurs ne sont pas présentes. L'exhaustivité et la fiabilité des données est attendue.

L'atteinte de cette cible permet d'objectiver les investissements dans le système d'information, portés par les membres depuis plusieurs années. Elle sera un facteur de différenciation entre les différents opérateurs d'achat hospitaliers.

Le seconde cible des objectifs de la qualité de service porte sur la fluidité du pilotage des contributions financières.

La transparence des tarifications est installée par les délibérations que prend chaque année l'Assemblée Générale.

L'automatisation de l'émission des conventions de la centrale d'achat apporte lisibilité et facilité d'usage sur cette rubrique.

En 2022, l'effort sera porté sur la collecte des données attendues et l'émission plus tôt dans l'année. L'ensemble de l'émission des titres de recettes d'abonnement devra être clos au 31 mai 2022.

## B. Les projets structurants de l'année

La transformation d'UniHA prend toute sa mesure au travers des projets qui sont décrits ci-après, et pour lesquels un financement est proposé au titre de la marge de manœuvre.

Il est rappelé que le montant des ressources disponibles à affecter est d'environ 2,3M€, sans compter des crédits non pérennes mobilisés en 2021.

L'Assemblée générale est invitée à délibérer sur une première enveloppe de projet d'un montant d'environ 2M€. L'affectation du solde sera proposée à la prochaine assemblée générale à l'issue de travaux complémentaires.

L'organisation des projets est structurée en six blocs :

1. GRH,
2. construire la nouvelle performance - remonter la chaîne de valeur,
3. organisation et continuité de service pour la production de marchés,
4. déploiement de nouveaux services,
5. consolidation et innovation des process numériques et digitaux,
6. sécurisation des process et gestion des risques institutionnels.

### 1. Bloc GRH

Il est cité en premier, parce que les crédits réservés à ces sujets permettent de couvrir les dépenses contraintes : effet année pleine des recrutements effectués en 2021 et financement des augmentations salariales résultant de l'application des nouvelles prescriptions de la politique RH du GCS UniHA.

Une première enveloppe de 0,4M€ est réservée sur le premier sujet. Le second sera couvert par des crédits à hauteur de 0,2M€.

Une provision de 0,1M€ est constituée pour couvrir les remplacements de longue durée qui mettent en cause la continuité de service. L'examen des crédits déjà consommés pour ces besoins en 2021, permettra de constituer une enveloppe plus large ou d'amoindrir la réservation de crédits sur les marges de manœuvre 2022.

Des orientations de formation professionnelle sont proposées et financées dans le cadre du plan de formation professionnelle.

En 2021, le montant des crédits affectés aux actions de formation professionnelle est de 0,160M€ : 0,092M€ au titre de la contribution obligatoire.

L'enveloppe globale est reconduite en 2022. Elle permettra notamment, de conduire deux actions emblématiques :

- . gestion des entretiens "musclés" avec les différents interlocuteurs des personnels UniHA,
- . engagement d'un mouvement de professionnalisation des personnels occupant des emplois d'assistants sur deux axes : gestion des données et délégation de missions et tâches de premier niveau au titre du droit de la commande publique.

## 2. Construire la nouvelle performance globale - remonter la chaîne de valeur

L'épisode de la pandémie dont nous espérons sortir durablement en 2022 interroge de manière profonde les principes qui fondent les politiques et stratégies achat d'UniHA depuis sa création.

Le projet stratégique 2024 avait posé des principes nouveaux quant à la performance du groupement. La pandémie pose de nouvelles exigences en matière de diversification des sources d'approvisionnement, relocalisation d'activités de production en France ou UE, management du risque, évaluation des fournisseurs...

Il faut travailler ces sujets pour les décliner en principes d'actions des prochaines politiques achat. Ce mouvement commande un plan ambitieux de développement des compétences.

Le premier projet porte sur une formation-actions lourde qui embarque toutes les filières sans aucune exception pour actualiser et réviser les politiques et stratégies achat.

L'idée est de construire un capital de compétences et des nouveaux outillages au service des filières pour piloter les risques et bâtir des capacités à conduire des évaluations multidimensionnelles des fournisseurs.

Un premier crédit de 0,100M€ est inscrit sur le budget 2021 pour porter cette ambition. Il est insuffisant pour couvrir l'ensemble des filières et des personnels. Pour ces raisons, un crédit complémentaire de 100K€ est proposé. L'Appel d'offres doit être lancé dans les premières semaines de l'année 2022.

La deuxième initiative consiste à mettre en production le travail conduit depuis plusieurs mois par la filière Produits de Santé à la recherche de nouveaux gains. Le levier logistique est le premier identifié. Il sera porteur de gains complémentaires estimés au niveau de 1,5% mais appliqués sur un portefeuille large, supérieur à 3Mrds € en cumulant médicaments et DM.

La mobilisation de ces opportunités s'appuie sur les conclusions d'un cabinet spécialisé en logistique.

En 2022, un crédit complémentaire de 250K€ est inscrit sur ce sujet.

Le projet se déploie en trois volets :

- . un accompagnement pour que le GCS UniHA puisse accéder au statut d'établissement pharmaceutique. C'est une condition préalable pour avancer en ce domaine ;
- . une contre-expertise du projet travaillé pour éclairer le conseil d'administration au moment où celui-ci devra engager ou non la mise en production. Cette décision est attendue pour la fin du premier semestre ;
- . si la décision retenue est favorable, les premières organisations et déclinaisons sont à mettre en œuvre dès le troisième trimestre pour produire les premiers effets en 2024.

Enfin la dernière initiative concerne la distribution des marchés et des équipements complexes à multiples options. Stellantis vient d'annoncer que, dans un délai assez court, 25% de la vente des véhicules seront vendus en ligne.

UniHA souhaite maîtriser cette technologie et ce savoir-faire pour distribuer de la sorte, les équipements médicaux ou de tout autre nature qui comportent des options. Les établissements pourraient configurer leurs équipements selon leurs besoins, embarquant l'équipement de base et les multiples options qui l'accompagnent. Tout ceci demeure articulé avec les BPU issus des mises en concurrence. Un crédit de 0,100M€ est déjà inscrit au budget 2021 au titre du e-commerce. Il sera ciblé à cette question.

### 3. Organisation et continuité de service pour la production de marchés

Sous cette rubrique, sont rassemblés les mesures et projets qui vont conforter la continuité et la qualité de service pour la production des marchés et l'exécution des contrats.

Depuis plusieurs années, UniHA est engagé dans le renforcement des filières.

Cette année, l'accent est mis sur le renfort des équipes d'assistants des filières qui ne sont pas constituées en binôme. Sont concernées les filières biologie, transport, CEUS à compter du 1er juillet, Dispositifs médicaux Marseille, PDS Bordeaux, Dispensation Produits de Santé et HPC, pour laquelle la solution d'un d'apprenti est privilégié.

La création de 5,5 emplois d'assistants est envisagée pour un montant de 300K€.

La contrepartie attendue est la remontée au fil de l'eau de l'ensemble des informations attendues pour construire le retour sur information pour les correspondants hospitaliers.

Le départ récent de quelques coordonnateurs motive la mise à plat des profils et des temps de coordination. Les filières concernées sont en première intention les suivantes : ingénierie biomédicale services-RH&PI et énergie. Une provision de 0,100M€ est réservée pour conduire cette actualisation des conditions d'emploi des coordonnateurs concernés.

La technicité croissante des marchés et les enjeux qu'ils portent de plus en plus importants, compte tenu du nombre d'adhérents, nécessitent de temps à autre que les équipes achat puissent être accompagnées dans le cadre d'AMO. Il est également nécessaire de construire des audits qualité produits comme ceci est pratiqué dans le cas des EPI. Pour couvrir ces différents besoins, une enveloppe de 0,100M€ est réservée. Elle sera abondée des sommes consacrées à ces sujets en 2021 et non pérennes.

### 4. Déploiement de nouveaux services

La Direction Relations avec les Etablissements décline une nouvelle génération de services aux établissements sous la forme d'une équipe appui-conseil installée depuis le milieu de l'année 2021. Elle comprend 4 personnes.

Elle accompagne les établissements demandeurs d'appui en conduite de projets plus particulièrement achat. Elle s'appuie sur un réseau de consultants sélectionnés après mise en concurrence. Collectivement, ils couvrent l'ensemble des besoins attendus dans les établissements de santé.

Au terme de l'année 2023, le volume d'affaires doit permettre de couvrir la masse salariale de l'équipe. En 2022, la moitié de la masse salariale sera couverte par l'activité. Ainsi, il est prévu un crédit de 0,200M€ pour couvrir le défaut de recette de cette première année d'activité.

### 5. Consolidation et innovation des process numériques et digitaux

Depuis 2020, UniHA réserve différents crédits pour sécuriser, développer la gestion de ses données et apporter de nouveaux services numériques.

Le montant des crédits inscrits en 2020 était de 0,465M€, reconduits en 2021. Le dispositif est complété en 2021 par le renfort de l'équipe informatique avec la création d'un emploi de développeur.

Les projets inscrits à la feuille de route 2021 étaient les suivants :

- . Projet e-commerce (AMO) : 100K€,
- . XRM - CRM : 150K€,
- . Projet numérisation messagerie et recensement besoins en groupement de commandes : 150K€,
- . Solde automatisation centrale d'achat et cockpit adhérent : 30 000€,
- . Automatisation récupération données FRS / 35 000€.

Le projet de e-commerce n'est pas engagé à cette date, ces crédits nourriront le sujet du configurateur déjà exposé.

Les premières applications du CRM seront opérationnelles début 2022.

Dans un premier temps, elles sont exclusivement dédiées aux relations entre les équipes de la Direction des Relations avec les Etablissements et ceux-ci. Par la suite la priorité sera donnée aux passerelles automatisées entre le CRM et la GEF.

L'application HERMES (messagerie et gestion des ruptures) sera mise en production courant décembre 2021 pour la partie messagerie et gestion des ruptures. La partie recensement est en cours de développement pour une mise en production estimée au 2ème trimestre 2022.

Une partie des travaux d'automatisation de la centrale d'achat et de mise à niveau du cockpit adhérents a été conduite en 2021.

Un pointage détaillé des financements consommés et de ceux qui seraient disponibles sera conduit dans le cadre de la clôture financière. Il permettra d'abonder le cas échéant les projets nouveaux ou actualisation qui seront conduits en 2022.

Au titre de marges de manœuvre 2022, un complément de crédits de 0,200€. Il sera abondé des crédits non pérennes de 2021 redéployables.

La feuille de route numérique 2022 comprend les nouveaux sujets suivants :

- . le remplacement du logiciel de gestion documentaire des pièces de marchés pour disposer d'un outil adapté à la volumétrie des pièces de marché UniHA et aux usages des établissements ;
- . des compléments concernant le e-catalogue : adopter la meilleure position pour traiter le terme du marché support et nourrir le catalogue des fiches techniques fournisseurs ;
- . l'automatisation de tâches répétitives et à faible valeur ajoutée qui permettront de gagner en fluidité et fiabilité dans la gestion des données et documents. La programmation de ces travaux est à caler début 2022 ;
- . automatiser la vérification de la conformité des réponses des candidats au stade de la réception des offres. Ce moment mobilise beaucoup de temps au sein des équipes UniHA et dans l'ensemble des établissements. L'évolution des technologies (IA, robots...) devrait permettre de disposer de solutions automatisées synonymes de productivité.

Par ailleurs, la gouvernance UniHA a souhaité disposer de l'expertise d'une personne familière des enjeux numériques comparables. Un audit de situation a été livré début septembre. Il marque notamment la nécessité de disposer progressivement d'un système d'information qui s'apparente à un EPR, mais à la mesure de la taille et des enjeux d'UniHA. Une partie du financement satisfait à cette exigence.

Les arbitrages à construire prenant en compte les opportunités d'évolution, les contraintes à couvrir et les capacités à conduire les projets seront proposés en début d'année pour actualiser cette feuille route. Une information pourra être proposée à la prochaine assemblée générale.

## 6. Sécurisation des process et gestion des risques institutionnels

Le développement d'UniHA est rapide, foisonnant et multi-dimensionnel.

La multiplication des processus, des acteurs, plaide pour organiser et consolider les conditions de fonctionnement et leur suivi.

Différentes dispositions ou initiatives d'organismes publics sont venues préciser les règles déontologiques auxquelles les acheteurs publics doivent se conformer.

Pour cette raison, un audit des processus achat et des règles déontologiques UniHA sera conduit. Ses conclusions seront communiquées au conseil d'administration. Il décidera des positions à adopter.

Parallèlement, l'engagement de la certification des comptes est inscrit au programme de l'année 2022. La variété des écritures comptables, notamment au titre de la sphère des recettes, plaide pour cette initiative.

Un crédit de 0,100M€ est réservé pour le lancement de ces projets.

Le tableau ci-après, récapitule les évolutions proposées qui ont été soumises à délibération de l'Assemblée Générale et approuvées.

|  | Montant en M€ | Observations   |
|--|---------------|--|
| <b>BLOC GRH</b>  |               |  |
| Effet année pleine - emploi 21   | 0,400         |  |
| Augmentation salaire 22  | 0,200         |  |
| gestion appel "musclé"   |               | crédit ANFH (0,020M€)                                      |
| formation assistants gestion données - commande publique                 |               | crédit ANFH (0,060M€)                                      |
| provision remplacement longue durée                                      | 0,100         |  |
| <b>BLOC PERFORMANCE GLOBALE</b>  |               |  |
| Formation action politique et stratégie achats                           | 0,100         | complément crédits 2021                                    |
| Chaîne de valeur PDS   |               | compléments apportés par reprise crédits non pérennes 2021 |
| statut établissement pharmaceutique                                      | 0,100         |  |
| contre-expertise projet PDS  | 0,050         |  |
| lancement projet   | 0,100         |  |
| Configurateur digital achats   |               | crédits déjà inscrits en 2021                              |
| <b>BLOG DIRECTION OFFRE</b>  |               |  |
| continuité de service -assistants filière                                | 0,300         | 5,5 ETP  |
| appui AMO / expertise  | 0,100         |  |
| actualisation cartographie coordonateurs                                 | 0,100         |  |
| <b>BLOC DIGITAL ET NUMERIQUE</b>   |               |  |
| passerelle et automatisation / HERMES / Ecatalogue / contrôle digital AO | 0,200         | en complément des crédits non prérennes de 2021            |
| <b>BLOC DRE</b>  |               |  |
| Soutien achats conseil   | 0,200         | point mort fin 2023  |
| <b>BLOC SECURITE PROCESSUS &amp; AFF GEN</b>                             |               |  |
| audit et certification comptes   | 0,100         |  |

*Avenant n°2 à la convention constitutive du GCS UniHA modifiant l'annexe 1 de la convention constitutive dressant la liste des membres du GCS UniHA au 8 décembre 2021*

## Les Membres

*Il est rappelé que les établissements support des GHT dont la liste suit représentent l'ensemble des établissements partie de leur GHT.*

| <b>Etablissement support</b>                                 | <b>GHT</b>                                  |
|--|---|
| 1. CHU Amiens  | GHT Somme Littoral Sud                      |
| 2. CHU Angers  | GHT de Maine et Loire                       |
| 3. CH Annecy-Genevois  | GHT Haute Savoie Pays de Gex                |
| 4. Assistance Publique - Hôpitaux de Marseille               | GHT des Bouches-du-Rhône                    |
| 5. Assistance Publique - Hôpitaux de Paris                   | /   |
| 6. CH Avignon  | GHT du Vaucluse                             |
| 7. CH Bastia   | GHT de Haute-Corse                          |
| 8. CH de la Côte Basque (Bayonne)                            | GHT Navarre-Côte Basque                     |
| 9. L'Hôpital Nord Franche Comté - HNFC (Belfort Montbéliard) | GHT Nord Franche Comté                      |
| 10. CHU Besançon   | GHT Centre Franche Comté                    |
| 11. CHU Bordeaux   | GHT Alliance de Gironde                     |
| 12. CHU Brest  | GHT de Bretagne Occidentale                 |
| 13. GCS GAPM - Plateforme médico-logistique - Carcassonne    | /   |
| 14. CHU Caen   | GHT Centre Normandie                        |
| 15. CH Castres-Mazamet                                       | GHT du Tarn, du Revelois et du Saint-Ponais |
| 16. CH Cayenne   | GHT de Guyane                               |
| 17. CHU Clermont-Ferrand                                     | GHT Territoire d'Auvergne                   |
| 18. CHI Compiègne-Noyon                                      | GHT Oise Nord Est                           |
| 19. CH Dieppe  | GHT Caux Maritime                           |
| 20. CHU Dijon  | GHT Côte d'Or Sud Haute-Marne               |
| 21. CHI Elbeuf-Louviers Val de Rueil                         | GHT Val de Seine et Plateaux de l'Eure      |
| 22. CHI Epinal   | GHT Vosges                                  |
| 23. CH Eure-Seine  | GHT Evreux-Vernon                           |
| 24. CHU Martinique   | /   |
| 25. CHU Grenoble   | GHT Alpes Dauphiné                          |
| 26. Hospices Civils de Lyon                                  | GHT Rhône Centre                            |
| 27. CHD Vendée (Site de La Roche-sur-Yon)                    | GHT de Vendée                               |
| 28. GH La Rochelle-Ré-Aunis                                  | GHT Atlantique 17                           |
| 29. GH le Havre  | GHT de l'Estuaire de la Seine               |
| 30. CH le Mans   | GHT de Sarthe                               |
| 31. CH Lens  | GHT de l'Artois                             |
| 32. CHRU Lille   | GHT Lille Métropole Flandre Intérieur       |
| 33. CHU Limoges  | GHT du Limousin                             |
| 34. GH Bretagne Sud (Lorient)                                | GHT Groupe Hospitalier Sud Bretagne         |
| 35. CHR Metz-Thionville                                      | GHT Lorraine Nord                           |
| 36. CHU Montpellier  | GHT de l'Est Hérault et du Sud-Aveyron      |
| 37. GH de la Région de Mulhouse et Sud-Alsace (GHRMSA)       | GHT Haute-Alsace                            |
| 38. CHU Nancy  | GHT Sud-Lorraine                            |

| Etablissement support                                      | GHT  |
|--|--|
| 39. CHU Nantes   | GHT de Loire-Atlantique                    |
| 40. CHU Nice   | GHT des Alpes Maritimes                    |
| 41. CHU Nîmes  | GHT Cévennes-Gard-Camargue                 |
| 42. CHR Orléans  | GHT du Loiret                              |
| 43. GHU Paris Psychiatrie & Neurosciences (CH Sainte-Anne) | GHU Paris Psychiatrie & Neurosciences      |
| 44. CH Périgueux   | GHT de la Dordogne                         |
| 45. CH Perpignan   | GHT Aude Pyrénées                          |
| 46. CHU Pointe à Pitre Abymes                              | GHT de la Guadeloupe                       |
| 47. CHU Poitiers   | GHT de la Vienne                           |
| 48. CH Pontoise  | GHT Nord-Ouest Vexin Val d'Oise            |
| 49. CHI de Cornouaille (Quimper)                           | GHT de l'Union Hospitalière de Cornouaille |
| 50. CHU Reims  | GHT Champagne                              |
| 51. CHU Rennes   | GHT de Haute Bretagne                      |
| 52. CHU de la Réunion                                      | GHT Océan Indien                           |
| 53. CHU Rouen  | GHT Rouen Cœur de Seine                    |
| 54. CHU Saint-Etienne                                      | GHT Loire                                  |
| 55. CH Saint-Quentin                                       | GHT Aisne Nord-Haute Somme                 |
| 56. CH Sarreguemines                                       | GHT Moselle Est                            |
| 57. CHU Strasbourg (HUS)                                   | GHT 10 (Bas-Rhin)                          |
| 58. CHI Toulon - La Seyne sur Mer                          | GHT du Var                                 |
| 59. CHU Toulouse   | GHT de la Haute-Garonne et du Tarn Ouest   |
| 60. CHU Tours  | GHT Touraine Val de Loire                  |
| 61. CH Troyes  | GHT de l'Aube et du Sézannais              |
| 62. CH Valenciennes  | GHT Hainaut-Cambrésis                      |
| 63. GH Paul Guiraud (Villejuif)                            | GHT Psy Sud Paris                          |
| 64. CH de Marigot (Saint-Martin)                           | GHT Saint-Martin Saint-Barthélemy          |
| 65. CH Angoulême   | GHT de Charente                            |
| 66. CH Mont de Marsan                                      | GHT des Landes                             |
| 67. CHI Jura Sud   | GHT Jura                                   |
| 68. CH Laval   | GHT Mayenne Haut Anjou                     |
| 69. CH Arras   | GHT Artois Ternois                         |
| 70. CH Digne les Bains                                     | GHT Alpes de Haute Provence                |
| 71. CH Douai   | GHT de Douaisis                            |
| 72. CH Public du Cotentin (Cherbourg)                      | GHT Cotentin                               |
| 73. Hospices Civils de Beaune                              | GHT Sud Côte-d'Or                          |
| 74. CHI Créteil  | GHT Val-de-Marne Est                       |
| 75. CH des Deux Vallées (Longjumeau)                       | GHT Nord-Essonne                           |
| 76. CH Niort   | GHT des Deux Sèvres                        |
| 77. CH Agen-Nérac  | GHT Garonne                                |
| 78. CH Métropole Savoie (Chambéry / Aix les Bains)         | GHT Savoie Belley                          |
| 79. CH Saintonge   | GHT de Saintonge                           |
| 80. CH Victor Dupouy (Argenteuil)                          | GHT Sud Val d'Oise Nord-Hauts de Seine     |
| 81. CH Versailles  | GHT Yvelines Sud                           |
| 82. CH Bigorre (Tarbes)                                    | GHT des Hautes Pyrénées                    |
| 83. CH Alpes Léman (Contamines-sur-Arve)                   | GHT Léman Mont-Blanc                       |
| 84. CH Broussais (Saint-Malo)                              | GHT Rance Emeraude                         |
| 85. GH Public du Sud de l'Oise (GHPSO)                     | GHT Oise Sud                               |
| 86. CH Sud Francilien Corbeil-Essonnes                     | GHT Ile de France Sud                      |
| 87. CH Macon   | GHT Bourgogne Méridionale                  |
| 88. CH Villefranche sur Saône                              | GHT Rhône Nord Beaujolais Dombes           |

GCS UniHA

AG Numérique UniHA - 08 au 15 décembre 2021

| Etablissement support   | GHT  |
|---|--|
| 89. CH de Dunkerque   | GHT Dunkerquois Audomarois 59  |
| 90. CH Jean Rougier (Cahors)  | GHT du Lot   |
| 91. CH de Pau   | GHT Béarn et Soule   |
| 92. CH Châteauroux  | GHT de l'Indre   |
| 93. CH Carcassonne  | GHT Ouest Audois   |
| 94. CH Bourg en Bresse (Fleyriat)   | GHT Bresse Haut-Bugey  |
| 95. CH Soissons   | GHT Saphir - GHT Sud-Axonnois Public des Hauts de France et Inter-Régional |
| 96. CH Léon Binet (Provins)   | GHT Provins -Est Seine et Marne  |
| 97. Hôpitaux de Saint-Maurice (Saint-Maurice)                                     | GHT 94 Nord  |
| 98. GHI Le Raincy Montfermeil (Montfermeil)                                       | GHT 93 Est   |
| 99. CH de Rodez "Hôpital Jacques Puel"  | GHT du Rouergue  |
| 100. CH Chalon sur Saône "William Morey"  | GHT Saône et Loire - Bresse - Morvan                                       |
| 101. CH Emile Roux (Le Puy en Velay)  | GHT de la Haute Loire  |
| 102. GH Portes de Provence Montélimar   | GHT Sud Drôme Ardèche  |
| 103. CH Avranches-Granville   | GHT Groupe Hospitalier Mont-Saint-Michel                                   |
| 104. CH de l'Agglomération de Nevers  | GHT de la Nièvre   |
| 105. GH de la Haute-Saône (Vesoul)  | GHT de la Haute-Saône  |
| 106. CH de Verdun - Saint-Michel  | GHT Marne Haute-Marne Meuse  |
| 107. Hôpitaux Civils de Colmar  | GHT Centre-Alsace  |
| 108. CH des Quatre Villes   | GHT Hauts-de-Seine   |
| 109. CH Pierre Oudot (Bourgoin Jallieu)   | GHT GH Nord-Dauphiné   |
| 110. CH Ajaccio   | GHT Corse du Sud   |
| 111. CH Béziers   | GHT du Territoire Ouest Hérault  |
| 112. CHI Poissy-Saint-Germain-en-Laye   | GHT Yvelines Nord  |
| 113. CH Beauvais  | GHT Oise Ouest et Vexin  |
| 114. CH Charleville-Mézières  | GHT Nord-Ardenne   |
| 115. CH Sens  | GHT Nord Yonne   |
| 116. CH Jacques Cœur (Bourges)  | GHT du Cher  |
| 117. CH Henri Mondor (Aurillac)   | GHT du Cantal  |
| 118. CH Mémorial France - Etats-Unis de Saint-Lô                                  | GHT Centre Manche  |
| 119. CH Jacques Monod - Flers   | GHT Les Collines de Normandie  |
| 120. CH d'Auch  | GHT du Gers  |
| 121. CH Bretagne Atlantique (Vannes)  | GHT de Brocéliande Atlantique (GHBA)                                       |
| 122. CH Lucien Husel (Vienne)   | GHT Rhône Sud Isère  |
| 123. CH Saint-Brieuc  | GHT d'Amor   |
| 124. CH Auxerre   | GHT Sud Yonne Haut-Nivernais   |
| 125. GH Sud Ile de France (Melun)   | GHT Sud 77   |
| 126. CH Saint-Denis   | GHT Plaine de France   |
| 127. CH Chartres  | GHT Eure et Loir (HOPE)  |
| 128. CHICAS (Centre Hospitalier Intercommunal des Alpes du Sud) - Gap et Sisteron | GHT Alpes du Sud   |
| 129. CH Centre Bretagne (Pontivy)   | GHT Centre Bretagne  |
| 130. CH Montauban   | GHT de Tarn & Garonne  |



## Les Membres hors établissements support de GHT

| Etablissements  | Ville                    | Département                    |
|---|--------------------------|--------------------------------|
| 131.GCS Blanchisserie Inter-Hospitalière                                    | Lyon                     | 69. Rhône                      |
| 132.CH de Mayotte   | Mayotte                  | 976. Mayotte                   |
| 133.CH de Saint-Joseph Saint-Luc  | Lyon                     | 69. Rhône                      |
| 134.CH Guillaume Régnier  | Rennes                   | 35. Ille et Vilaine            |
| 135.CHI André Grégoire  | Montreuil                | 93. Seine Saint-Denis          |
| 136.EHPAD La Reynerie   | Bouin                    | 85. Vendée                     |
| 137.Grand Hôpital de l'Est Francilien (Meaux, Coulommiers, Marne-la-Vallée) | Meaux                    | 77. Seine et Marne             |
| 138.Hôpital Foch  | Suresnes                 | 92. Hauts de Seine             |
| 139.Hôpitaux Drôme Nord   | Romans sur Isère         | 26. Drôme                      |
| 140.GCS Pôle Sanitaire du Vexin   | Gisors                   | 27. Eure                       |
| 141.CH François Dunan   | Saint-Pierre et Miquelon | 975. Collectivité d'Outre-Mer  |
| 142.CHI Robert Ballanger  | Aulnay-Sous-Bois         | 93. Seine Saint-Denis          |
| 143.Agence Nationale de Santé Publique                                      | Saint-Maurice            | 94. Val de Marne               |
| 144.Association Hospitalière Nord Artois Cliniques (AHNAC)                  | Liévin                   | 62. Pas-de-Calais              |
| 145.CH de Castelluccio  | Castelluccio             | 2A. Corse du sud               |
| 146.EHPAD Maison de retraite de la Loire - (MRL)                            | Saint-Just Saint-Rambert | 42. Loire                      |
| 147.GHICL Hôpital Saint-Philibert   | Lomme                    | 59. Nord                       |
| 148.Hôpital Saint-Joseph de Marseille                                       | Marseille                | 13. Bouches du Rhône           |
| 149.CLCC Centre Léon Bérard   | Lyon                     | 69. Rhône                      |
| 150.ESPIC Hôpital Marie Lannelongue   | Le Plessis Robinson      | 92. Hauts de Seine             |
| 151.ESPIC Hôpital de l'Arbresle   | L'Arbresle               | 69. Rhône                      |
| 152.GCS Pharma Hauts de France  | La Bassée                | 59. Nord                       |
| 153.Agence Régionale de Santé   | Marseille                | 84. Provence-Alpes-Côte d'Azur |
| 154.AIDER Santé - Centre de Dialyse   | Montpellier              | 34. Hérault                    |
| 155.Centre Henri Becquerel (Unicancer)                                      | Rouen                    | 76. Seine Maritime             |
| 156.CH de Papeete Polynésie Française (CHPF)                                | Papeete                  | 987. Polynésie Française       |
| 157.CH Le Vinatier  | Lyon                     | 69. Rhône                      |

| Etablissements   | Ville                   | Département           |
|--|-------------------------|-----------------------|
| 158.CH Saint-Jean-de-Dieu (Fondation ARHM)   | Lyon                    | 69. Rhône             |
| 159.Ecole Nationale Vétérinaire d'Alfort (CHUVA)   | Alfort                  | 94. Val de Marne      |
| 160.CPAM de Paris  | Paris                   | 75. Paris             |
| 161.EPSM Val Lys Artois  | Saint-Venant            | 62. Pas de Calais     |
| 162. Fondation John Bost   | La Force                | 24. Dordogne          |
| 163.GCS IRM des Etablissements Genevois et Faucigny  | Contamine sur Arve      | 74. Haute Savoie      |
| 164.GCS Santalys Blanchisserie   | Toulon                  | 83. Var               |
| 165.GIP CPAGE (GIP pour la transformation du territoire de santé en système d'information) | Dijon                   | 21. Côte d'Or         |
| 166.GIP SIB - Structure de coopération et d'expertise des systèmes d'information de santé  | Rennes                  | 35. Ille et Vilaine   |
| 167.Hospitalité Saint-Thomas de Villeneuve   | Lamballe                | 22. Côtes d'Armor     |
| 168.Institut Claudius Regaud   | Toulouse                | 31. Haute Garonne     |
| 169.Institut Gustave Roussy  | Villejuif               | 94. Val de Marne      |
| 170.102.Institut Mutualiste Montsouris   | Paris                   | 75. Paris             |
| 171.GIP Midi-Picardie Informatique Hospitalière (MIPIH)                                    | Toulouse                | 31. Haute Garonne     |
| 172.Maison de Santé Protestante de Bordeaux-Bagatelle (MSPB)                               | Talence                 | 33. Gironde           |
| 173.Unicancer Centre Eugène Marquis  | Rennes                  | 35. Ille et Vilaine   |
| 174.Université Grenoble Alpes  | Grenoble                | 38. Isère             |
| 175.Institut de cancérologie Strasbourg (ICAN)   | Strasbourg              | 67. Bas Rhin          |
| 176.Association Hospitalière Sainte-Marie (AHSM)   | Chamalières             | 63. Puy de Dôme       |
| 177.EPS de Ville-Evrard  | Neuilly-sur-Seine       | 92. Hauts de Seine    |
| 178.Fondation Bon Sauveur  | Alby                    | 81. Tarn              |
| 179.GCS Scanner du Genevois  | Annemasse               | 74. Haute-Savoie      |
| 180.Groupement de Coopération Sociale et Médico-sociale du Bas Rhin (GCSMS)                | Erstein                 | 67. Bas Rhin          |
| 181.Université Claude Bernard Lyon 1   | Lyon                    | 69. Rhône             |
| 182.GCS Groupement inter hospitalier Blanchisserie Angevin (GIBA)                          | Sainte-Gemmes-sur-Loire | 49. Loire             |
| 183.Etablissement Français du Sang (groupement) - EFS                                      | La Plaine Saint-Denis   | 93. Seine Saint-Denis |
| 184.GCS Blanchisserie Inter-Hospitalière   | Limoges                 | 87. Haute Vienne      |
| 185.GCS Blanchisserie Inter-Hospitalière du Jura (CHS Saint-Yllie)                         | Dole                    | 39. Jura              |

| Etablissements   | Ville                | Département                    |
|--|----------------------|--------------------------------|
| 186.GCS de moyens de logistiques hospitalière du Libournais et du Pays Foyen | Libourne             | 33. Gironde                    |
| 187.GCS du Pays d'Aix  | Aix en Provence      | 13. Bouches du Rhône           |
| 188.GCS Pharmacie de Molsheim  | Molsheim             | 67. Bas Rhin                   |
| 189.GCS Pôle de Santé d'Arcachon   | Arcachon             | 33. Gironde                    |
| 190.GCS PUI Limagne Livradois  | Billom               | 63. Puy de Dôme                |
| 191.GCS Restauration Nord-Drôme  | Romans sur Isère     | 38. Isère                      |
| 192.GCS Santalys Restauration  | Toulon               | 83. Var                        |
| 193.GCS Système d'Information Régional de Santé de Corse (SIRS-CO)           | Bastia               | 2B. Haute Corse                |
| 194.GCS UPAC (Unité de Production Alimentaire Commune)                       | La Réunion           | 974. Outre-Mer                 |
| 195.GIE Imagerie 37  | Tours                | 37. Val de Loire               |
| 196.GIE Blanchisserie Inter Hospitalière des Pays de Rance                   | Taden                | 22. Côtes d'Armor              |
| 197.GIE RIT - Centre d'Imagerie Médicale                                     | Castres              | 81. Tarn                       |
| 198.GIP Blanchisserie Inter Etablissements 03-63                             | Vichy                | 03. Allier                     |
| 199.GIP Logistique inter-hospitalier de l'Aube                               | Troyes               | 10. Aube                       |
| 200.Hôpital Fondation Adolphe de Rothschild                                  | Paris                | 75. Paris                      |
| 201.Institut Paoli-Calmettes   | Marseille            | 13. Bouches du Rhône           |
| 202.Institut Régional du Cancer de Montpellier                               | Montpellier          | 34. l'Hérault                  |
| 203.Université de Picardie Jules Verne                                       | Amiens               | 80. Somme                      |
| 204.Université Lumière Lyon 2  | Lyon                 | 69. Rhône                      |
| 205.Université Paris-Dauphine PSL  | Paris                | 75. Paris                      |
| 206.Université Paris 1 Panthéon-Sorbonne                                     | Paris                | 75. Paris                      |
| 207.Université de Rennes 1   | Rennes               | 35. Ille et Vilaine            |
| 208.VetAgro Sup campus vétérinaire   | Marcy l'Etoile       | 69. Rhône                      |
| 209.Agence Régionale de Santé - Grand Est                                    | Nancy                | 54. Meurthe et Moselle         |
| 210.CH de Montéran   | Saint-Claude         | 971. Guadeloupe                |
| 211.CH Montfavet   | Avignon              | 84. Provence-Alpes-Côte d'Azur |
| 212.CH National d'Ophtalmologie des Quinze-Vingts                            | Paris                | 75. Paris                      |
| 213.CHS Bélaïr   | Charleville-Mézières | 08. Les Ardennes               |

| Etablissements   | Ville                 | Département          |
|--|-----------------------|----------------------|
| 214.CNRS Délégation Rhône Auvergne   | Lyon                  | 69. Rhône            |
| 215.Bataillon des marins-pompiers de Marseille (BMPM)  | Marseille             | 13. Bouche du Rhône  |
| 216.EPSM de l'Aisne (Prémontré)  | Prémontré             | 02. Aisne            |
| 217.GIE Blanchisserie Hôpitaux du Velay  | Le Puy en Velay       | 43. Haute Loire      |
| 218.GIP ieSS Innovation e-Santé Sud (Groupement Régional d'Appui au Développement de la e-Santé) | Hyères                | 83. Var              |
| 219.Institut de Radioprotection et de Sûreté Nucléaire (IRSN)                                    | Fontenay aux Roses    | 92. Val de Marne     |
| 220.Institution Nationale des Invalides  | Paris                 | 75. Paris            |
| 221.Ecole Nationale Vétérinaire Agroalimentaire et de l'Alimentation (Oniris)                    | Nantes                | 44. Loire Atlantique |
| 222.Université Paris II Panthéon - Assas   | Paris                 | 75. Paris            |
| 223.GIP Bretagne Santé Logistique  | Caudan                | 75. Paris            |
| 224.Centre d'action sociale ville de Paris   | Paris                 | 77. Seine et Marne   |
| 225.Hôpital de Forcilles   | Férolles-Attilly      | 13. Bouches du Rhône |
| 226.Université Aix-Marseille   | Marseille             | 13. Bouches du Rhône |
| 227.Conseil Régional IDF   | Paris                 | 78. Les Yvelines     |
| 228.GCS Blanchisserie Inter Hospitalière de Saint-Germain-en-Laye                                | Saint-Germain-en-Laye | 75.Paris             |
| 229.GCS SeqOIA   | Paris                 | 75.Paris             |
| 230.EHPAD L'Orchidée   | Rhinau                | 56. Morbihan         |
| 231.Groupe Hospitalier Mutualiste de Grenoble  | Grenoble              | 38. Isère            |
| 232.Institut Polytechnique de Grenoble   | Grenoble              | 38. Isère            |
| 233.Université de Bordeaux   | Bordeaux              | 33. Gironde          |
| 234.GIP Blanchisserie Inter-Hospitalière Bourges Vierzon   | Bourges               | 18. Cher             |
| 235.GCS GRAM (Groupement Régional d'Achats multi-segments)                                       | Beauvais              | 60. Oise             |
| 236.E.P.H.O.M (Etablissement pharmaceutique humanitaire de l'Ordre de Malte France)              | Bois d'Arcy           | 78. Yvelines         |
| 237.Maison de Santé Publique Saint-Andéol-le-Château   | Beauvallon            | 69. Rhône            |

Signature de Charles Guépratte, au nom et pour le compte de l'ensemble des adhérents du GCS UniHA, en vertu de la délibération n°2021-23 du 22 juin 2021.



Le Président,  
**Charles Guépratte**

69\_Achat coopératif des Hôpitaux Publics

69-2021-12-15-00016

UniHA Délibérations AGDécembre2021

## **EXTRAIT du REGISTRE des DELIBERATIONS**

L'assemblée générale s'est tenue du 8 au 15 décembre 2021.

La note de présentation de l'ordre du jour a été transmise le 1<sup>er</sup> décembre 2021 à l'assemblée.

L'exposé des délibérations s'est déroulé en visioconférence les 24 et 25 novembre 2021.

Le collège électoral est constitué de 13 407 052 millions de voix.

Le quorum est atteint avec 7 287 243 millions de voix pour 6 703 526 millions requis.

La liste nominative des votants est jointe au procès-verbal de l'assemblée générale.

## Délibération n° 2021 - 24

### Compte rendu de l'Assemblée Générale Extraordinaire Numérique du GCS UniHA du 22 juin 2021

- Vu l'arrêté du directeur général de l'ARS Rhône-Alpes-Auvergne du 24 septembre 2021 approuvant la convention constitutive du GCS UniHA en date du 22 juin 2021,
- Vu les délibérations n°2021-14, 2021-15, 2021-16, 2021-17 et 2021-18 portant approbation des modifications à la convention constitutive du GCS UniHA en date du 22 juin 2021,

#### Après en avoir délibéré,

|                  |                  |
|------------------|------------------|
| Suffrage exprimé | <b>7 287 243</b> |
| Oui              | <b>7 111 408</b> |
| Non              | <b>0</b>         |
| Abstention       | <b>175 835</b>   |

L'Assemblée Générale du GCS UniHA adopte le compte rendu de l'Assemblée Générale du 22 juin 2021.

Fait à Lyon, le 15 décembre 2021

Certifié exécutoire par transmission à l'ARS Auvergne-Rhône-Alpes.

Le Président  
Charles Guépratte



#### Diffusion :

- Publication
- ARS Auvergne-Rhône-Alpes
- Trésorier du GCS UniHA

## EXTRAIT du REGISTRE des DELIBERATIONS

L'assemblée générale s'est tenue du 8 au 15 décembre 2021.

La note de présentation de l'ordre du jour a été transmise le 1<sup>er</sup> décembre 2021 à l'assemblée.

L'exposé des délibérations s'est déroulé en visioconférence les 24 et 25 novembre 2021.

Le collège électoral est constitué de 13 407 052 millions de voix.

Le quorum est atteint avec 7 287 243 millions de voix pour 6 703 526 millions requis.

La liste nominative des votants est jointe au procès-verbal de l'assemblée générale.



## Délibération n° 2021 - 25

### Décision Modificative à l'EPRD 2021

- Vu l'arrêté du directeur général de l'ARS Rhône-Alpes-Auvergne du 24 septembre 2021 approuvant la convention constitutive du GCS UniHA en date du 22 juin 2021,
- Vu les délibérations n°2021-14, 2021-15, 2021-16, 2021-17 et 2021-18 portant approbation des modifications à la convention constitutive du GCS UniHA en date du 22 juin 2021,
- Vu la délibération n° 2020-16 en date du 9 décembre 2020 approuvant l'EPRD 2021,

#### Après en avoir délibéré,

|                  |                  |
|------------------|------------------|
| Suffrage exprimé | <b>7 287 243</b> |
| Oui              | <b>7 199 006</b> |
| Non              | <b>0</b>         |
| Abstention       | <b>88 237</b>    |

L'Assemblée Générale du GCS UniHA adopte la décision modificative à l'EPRD 2021 dont les écritures sont détaillées dans le tableau ci-après :

#### Ouvertures de crédits (recettes et dépenses)

| N° Cpte | OUVERTURES RECETTES ET DEPENSES             | DEPENSES     | RECETTES     |
|---------|---|--------------|--------------|
| 70      | Vente de marchandises                       |              | 53 000 000 € |
| 72      | Production immobilisée                      |              | 86 000 €     |
| 74      | Subventiions diverses                       |              | 190 000 €    |
| 75      | autres produits de gestion                  |              | 210 000 €    |
| 60      | Achats de Matériel , équipements et travaux | 23 600 000 € |              |
| 65      | Autres Charged de gestion courante          | 29 676 000 € |              |
| 67      | Charges Exceptionnelles                     | 0            |              |
| 68      | Dotations                                   | 210 000 €    |              |
|         |   | 53 486 000 € | 53 486 000 € |

**Virements de crédits – Partie recettes**

|    | VIREMENTS DE CREDITS                          | +              | -              |
|----|---|----------------|----------------|
| 75 | autres produits de gestion (reduction des GC) |                | 2 650 000 €    |
| 75 | autres produits de gestion (Recettes CDA)     | 2 650 000 €    |                |
|    |   | 2 650 000,00 € | 2 650 000,00 € |

Fait à Lyon, le 15 décembre 2021

Certifié exécutoire par transmission à l'ARS Auvergne-Rhône-Alpes.



**Le Président  
Charles Guépratte**

Diffusion :

- . Publication
- . ARS Auvergne-Rhône-Alpes
- . Trésorier du GCS UniHA

## **EXTRAIT du REGISTRE des DELIBERATIONS**

L'assemblée générale s'est tenue du 8 au 15 décembre 2021.

La note de présentation de l'ordre du jour a été transmise le 1<sup>er</sup> décembre 2021 à l'assemblée.

L'exposé des délibérations s'est déroulé en visioconférence les 24 et 25 novembre 2021.

Le collège électoral est constitué de 13 407 052 millions de voix.

Le quorum est atteint avec 7 287 243 millions de voix pour 6 703 526 millions requis.

La liste nominative des votants est jointe au procès-verbal de l'assemblée générale.

## Délibération n° 2021 - 26

### Délibération portant approbation du Plan Pluriannuel d'Actions 2022-2024

- Vu l'arrêté du directeur général de l'ARS Rhône-Alpes-Auvergne du 24 septembre 2021 approuvant la convention constitutive du GCS UniHA en date du 22 juin 2021,
- Vu les délibérations n°2021-14, 2021-15, 2021-16, 2021-17 et 2021-18 portant approbation des modifications à la convention constitutive du GCS UniHA en date du 22 juin 2021,
- Vu le règlement intérieur notamment son article 1.3,

#### Après en avoir délibéré,

|                  |                  |
|------------------|------------------|
| Suffrage exprimé | <b>7 287 243</b> |
| Oui              | <b>7 234 653</b> |
| Non              | <b>0</b>         |
| Abstention       | <b>18 745</b>    |

L'Assemblée Générale du GCS UniHA adopte le Plan Pluriannuel d'Actions 2022-2024, joint à la présente.

Fait à Lyon, le 15 décembre 2021

Certifié exécutoire par transmission à l'ARS Auvergne-Rhône-Alpes.

Le Président  
Charles Guépratte

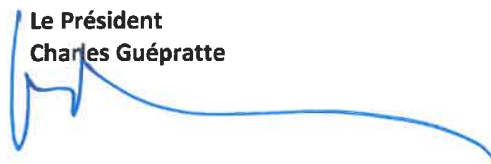

#### Diffusion :

- Publication
- ARS Auvergne-Rhône-Alpes
- Trésorier du GCS UniHA

**EXTRAIT du REGISTRE des DELIBERATIONS**

L'assemblée générale s'est tenue du 8 au 15 décembre 2021.

La note de présentation de l'ordre du jour a été transmise le 1<sup>er</sup> décembre 2021 à l'assemblée.

L'exposé des délibérations s'est déroulé en visioconférence les 24 et 25 novembre 2021.

Le collège électoral est constitué de 13 407 052 millions de voix.

Le quorum est atteint avec 7 287 243 millions de voix pour 6 703 526 millions requis.

La liste nominative des votants est jointe au procès-verbal de l'assemblée générale.

## Délibération n° 2021 - 27

### Approbation du projet de l'EPRD 2022 et portant application des abonnements 2022

- Vu l'arrêté du directeur général de l'ARS Rhône-Alpes-Auvergne du 24 septembre 2021 approuvant la convention constitutive du GCS UniHA en date du 22 juin 2021,
- Vu l'article 7 de la convention constitutive du GCS UniHA approuvée dans les conditions précitées ;
- Vu les délibérations 2019-12 et 2019-13 portant d'une part, organisation de la tarification des services rendus par le GCS UniHA et à ses membres GHT, d'autre part, organisation de la tarification des services rendus par le GCS UniHA à des membres GHT et établissements isolés ;
- Vu la délibération 2020-6 relative aux conditions d'affectation des marges de manœuvre pour l'année 2020 ;
- Vu la délibération 2020-16 portant application des abonnements 2021 ;

#### Après en avoir délibéré,

|                  |                  |
|------------------|------------------|
| Suffrage exprimé | <b>7 287 243</b> |
| Oui              | <b>7 109 063</b> |
| Non              | <b>0</b>         |
| Abstention       | <b>178 180</b>   |

#### Article premier :

Les objectifs collectifs de l'année 2022 sont les suivants :

- Portefeuille à l'exclusion de CAIH : 5,8Mrds €,
- Gains sur achats : 150M€,
- Objectifs de qualité de service apportée aux établissements de santé du réseau et à leurs professionnels :
  - au terme de l'année 2022, l'ensemble des produits, équipements et services doit être présenté sous un format numérique sur le e-catalogue UniHA ;
  - l'ensemble de l'émission des titres de recettes d'abonnement devra être accompli au 31 mai 2022.L'Assemblée Générale du GCS UniHA arrête l'EPRD 2022, tel que détaillé dans le tableau ci-dessous et pour un montant de dépenses et recettes d'exploitation de 17 468 000 €.

**Article 2 :**

Compte tenu de la règle d'or budgétaire prévue par la délibération précitée, le périmètre budgétaire prévisionnel d'exploitation pour l'année 2022 est arrêté au niveau de 17,168M€ en recettes et dépenses.

La ventilation initiale des recettes et dépenses est arrêtée comme suit :

| LIBELLES  | EPRD 2022           |  | EPRD 2022           | LIBELLES  |
|---|---------------------|--|---------------------|---|
| 60 ACHATS   | 250 000 €           |  |                     | 70 VALEURS DE PROD FABRIQUES, PREST                       |
| 61 SERVICES   | 1 200 000 €         |  |                     | 71 PRODUITS STOCKES, PROD EN COURS                        |
| 62 AUTRES SERVICES EXTERIEURS                             | 4 900 000 €         |  | 200 000 €           | 72 PRODUCTION IMMOBILISEE                                 |
| 63 IMPOT TAXES ET VERST ASSIMILES                         | 1 000 000 €         |  |                     | 73  |
| 64 CHARGES DE PERSONNEL                                   | 8 550 000 €         |  |                     | 74 SUBVENTION D'EXPLOITATION                              |
|   |                     |  | 4 700 000 €         | Abonnement  |
|   |                     |  | 6 000 000 €         | CDA   |
|   |                     |  | 5 868 000 €         | Groupements de commande                                   |
|   |                     |  | 300 000 €           | Achat revente / appui conseil                             |
|   |                     |  | 400 000 €           | Recettes diverses   |
| 65 AUTRES CHARGES DE GESTION COURANTE                     | 850 000 €           |  | 17 268 000 €        | 75 AUTRES PRODUITS DE GESTION COURANTE                    |
| 66 CHARGES FINANCIERES                                    | 18 000 €            |  |                     | 76 PRODUITS FINANCIERS                                    |
| 67 CHARGES EXCEPTIONNELLES                                | - €                 |  |                     | 77 PRODUITS EXCEPTIONNELS                                 |
| 68 DOTATIONS AMORT ET PROV                                | 700 000 €           |  |                     | 78 REPRISES SUR AMORT ET PROVIS                           |
| <b>TOTAL DES CHARGES</b>                                  | <b>17 468 000 €</b> |  | <b>17 468 000 €</b> | <b>TOTAL DES PRODUITS</b>                                 |
| <b>Résultat 2022 (Excédent)</b>                           | <b>- €</b>          |  | <b>- €</b>          | <b>Résultat 2022 (Déficit)</b>                            |
| <b>TOTAL EQUILIBRE DU COMPTE DE RESULTAT PREVISIONNEL</b> | <b>17 468 000 €</b> |  | <b>17 468 000 €</b> | <b>TOTAL EQUILIBRE DU COMPTE DE RESULTAT PREVISIONNEL</b> |

Tableau de passage du résultat prévisionnel à la CAF prévisionnelle

| Résultat 2022  | 0                | 0          | Résultat 2021   |
|--|------------------|------------|---|
| + Valeur comptable des éléments d'actifs cédés (cpte 675)  | - €              | - €        | - Produits des cessions d'éléments d'actifs (cpte 775)    |
| + Dotations aux amortissements et aux provisions (cpte 68) | 700 000 €        |            | - Quote part des subventions virée au résultat (cpte 777) |
|  |                  |            | - Reprise sur amortissements et provisions (cpte 78)      |
| <b>Sous total 1</b>  | <b>700 000 €</b> | <b>- €</b> | <b>Sous total 2</b>                                       |
| <b>Capacité d'autofinancement</b>                          | <b>700 000 €</b> | <b>- €</b> | <b>Insuffisance d'autofinancement</b>                     |

Tableau de financement prévisionnel

|   | EPRD 2022        | EPRD 2022        |   |
|---|------------------|------------------|---|
| <b>Insuffisance d'autofinancement</b>                             |                  | 700 000 €        | <b>Capacité d'autofinancement</b>                       |
| Titre 1 : remboursement des dettes financières (cpte 164-165-167) | - €              |                  | Titre 1 : Emprunts (164,165,167)                        |
| Titre 2 : immobilisations (cpte 2)                                | 400 000 €        |                  | Titre 2 : dotations et subventions (cpte 102 et 131)    |
| Titre 3 : autres dépenses   | - €              |                  | Titre 3 : autres recettes (cpte 775)                    |
| <b>Total des emplois</b>  | <b>400 000 €</b> | <b>700 000 €</b> | <b>Total des ressources</b>                             |
| <b>Apport au fonds de roulement</b>                               | <b>300 000 €</b> | <b>- €</b>       | <b>Prélèvement sur le fonds de roulement</b>            |
| <b>TOTAL EQUILIBRE DU TABLEAU DE FINANCEMENT ABREGE</b>           | <b>700 000 €</b> | <b>700 000 €</b> | <b>TOTAL EQUILIBRE DU TABLEAU DE FINANCEMENT ABREGE</b> |

**Article trois : condition de mise en œuvre de l'abonnement annuel**

Les conditions de tarification des frais de l'abonnement annuel et des services rendus par UniHA sont actualisés comme suit.

L'ensemble des dispositions antérieures est rapporté et remplacé par celles qui suivent :

Les établissements contribuent au fonctionnement du GCS UniHA par le versement chaque année civile d'un abonnement annuel appelé selon le cas auprès des établissements supports des GHT ou auprès d'établissements isolés.

Le montant de l'abonnement annuel ne peut être inférieur à 7 500€ et ne peut être supérieur à 120 000€.

Entre ces fourchettes, pour les GHT, il est déterminé comme suit :

- une part fixe de 10 000€,
- une part variable qui est le produit du montant total des titres II et III de dépenses d'exploitation des membres et du taux de 0,0204%.

Pour l'application des dispositions du paragraphe précédent, le GCS UniHA met à disposition des GHT un outil de déclaration des titres II & III de dépenses d'exploitation de l'année n-1.

Ces informations doivent être saisies avant le 30 avril de chaque année.

A défaut ou en situation de déclaration manifestement erronée à la date du 30 avril, les dernières déclarations seront réévaluées du taux directeur de l'ONDAM hospitalier de l'année en cours, mentionné dans la Loi de Financement de la Sécurité Sociale.

Pour les établissements isolés, un abonnement annuel forfaitaire de 7 500€ est appelé.

Par dérogation à ce qui précède, il est possible de bénéficier uniquement des services de la centrale d'achat UniHA selon la modalité intermédiaire (cession de contrat) sans s'acquitter préalablement de l'abonnement annuel mais en s'acquittant d'une redevance égale à 2,5% du périmètre prévisionnel de consommation sur la durée totale du marché.

Le bénéfice de l'accès aux marchés de la centrale d'achat sans paiement de l'abonnement annuel doit être explicitement demandé par l'établissement. Le défaut de demande, entraîne automatiquement l'application du droit commun de l'abonnement annuel.

Le non assujettissement à l'abonnement annuel interdit le bénéfice des groupements de commande sauf les groupements de commande ad hoc.

#### Article 4 : tarification à l'usage de la centrale d'achat

Les dispositions antérieures relatives aux taux d'usage des services du GCS UniHA au titre des groupements de commande ou de la centrale d'achat sont inchangées.

Le paiement des redevances de centrale d'achat dépassant 10 000€ peut être annualisé.

- Lorsque le projet d'achat sur un seul marché est supérieur à 1M€, le montant de la redevance centrale d'achat attendu est diminué de 10% ;
- Lorsque le projet d'achat sur un seul marché est supérieur à 2,5M€, le montant de la redevance centrale d'achat attendu est diminué de 25% ;
- Lorsque le projet d'achat sur un seul marché est supérieur à 5M€, le montant de la redevance centrale d'achat attendu est diminué de 50%.



Article 5 : mesures de simplification

Au 1<sup>er</sup> juillet de chaque année, une même correspondance adressée aux établissements membres précise :

- d'une part les droits de vote à l'assemblée générale qui sont ouverts à chacun des membres dans les conditions prévues par la Convention Constitutive ;
- d'autre part, s'il y a lieu, le classement de chacun des membres dans les catégories Or, Argent et Bronze prévu aux articles 2 & 3 des délibérations 2019-2 & 2019-3 précitées.

Fait à Lyon, le 15 décembre 2021

Certifié exécutoire par transmission à l'ARS Auvergne-Rhône-Alpes.

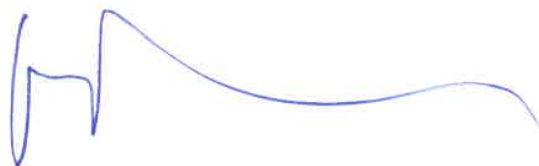

**Le Président  
Charles Guépratte**

Diffusion :

- Publication
- ARS Auvergne-Rhône-Alpes
- Trésorier du GCS UniHA

## **EXTRAIT du REGISTRE des DELIBERATIONS**

L'assemblée générale s'est tenue du 8 au 15 décembre 2021.

La note de présentation de l'ordre du jour a été transmise le 1<sup>er</sup> décembre 2021 à l'assemblée.

L'exposé des délibérations s'est déroulé en visioconférence les 24 et 25 novembre 2021.

Le collège électoral est constitué de 13 407 052 millions de voix.

Le quorum est atteint avec 7 287 243 millions de voix pour 6 703 526 millions requis.

La liste nominative des votants est jointe au procès-verbal de l'assemblée générale.

## Délibération n° 2021 - 28

### Délibération portant ratification de la feuille de route 2022

- Vu l'arrêté du directeur général de l'ARS Rhône-Alpes-Auvergne du 24 septembre 2021 approuvant la convention constitutive du GCS UniHA en date du 22 juin 2021,
- Vu la délibération n°2019-16, approuvant le projet stratégique UniHA 2020-2024,

#### Après en avoir délibéré,

|                  |                  |
|------------------|------------------|
| Suffrage exprimé | <b>7 287 243</b> |
| Oui              | <b>7 165 161</b> |
| Non              | <b>0</b>         |
| Abstention       | <b>122 082</b>   |

L'Assemblée Générale du GCS UniHA ratifie la feuille de route 2022 du GCS UniHA, jointe à la présente.

Fait à Lyon, le 15 décembre 2021

Certifié exécutoire par transmission à l'ARS Auvergne-Rhône-Alpes.

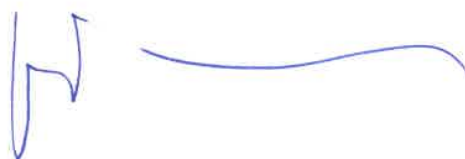

**Le Président  
Charles Guépratte**

#### Diffusion :

- Publication
- ARS Auvergne-Rhône-Alpes
- Trésorier du GCS UniHA

## **EXTRAIT du REGISTRE des DELIBERATIONS**

L'assemblée générale s'est tenue du 8 au 15 décembre 2021.

La note de présentation de l'ordre du jour a été transmise le 1<sup>er</sup> décembre 2021 à l'assemblée.

L'exposé des délibérations s'est déroulé en visioconférence les 24 et 25 novembre 2021.

Le collège électoral est constitué de 13 407 052 millions de voix.

Le quorum est atteint avec 7 287 243 millions de voix pour 6 703 526 millions requis.

La liste nominative des votants est jointe au procès-verbal de l'assemblée générale.

## Délibération n° 2021 - 29

### Election de membres au Conseil d'Administration du GCS UniHA

- Vu l'arrêté du directeur général de l'ARS Rhône-Alpes-Auvergne du 24 septembre 2021 approuvant la convention constitutive du GCS UniHA en date du 22 juin 2021,
- Vu les délibérations n°2021-14, 2021-15, 2021-16, 2021-17 et 2021-18 portant approbation des modifications à la convention constitutive du GCS UniHA en date du 22 juin 2021,
- Vu plus particulièrement, la délibération n°2021-16 portant modification du modèle de gouvernance du GCS UniHA en date du 22 juin 2021,

Après en avoir délibéré, sont élus :

#### Collège 1 : établissement support de GHT

**Pierre Thépot est réélu.**

**Date de début de mandat : 7 février 2022.**

|                  |                  |
|------------------|------------------|
| Suffrage exprimé | <b>7 287 243</b> |
| Oui              | <b>7 240 503</b> |
| Non              | <b>0</b>         |
| Abstention       | <b>137 790</b>   |

**Nicolas Savale est élu.**

**Date de début de mandat le 15 décembre 2021.**

|                  |                  |
|------------------|------------------|
| Suffrage exprimé | <b>7 287 243</b> |
| Oui              | <b>7 214 583</b> |
| Non              | <b>31 563</b>    |
| Abstention       | <b>165 657</b>   |

**Valérie Hebert est élue.**

**Date de début de mandat le 15 décembre 2021.**

|                  |                  |
|------------------|------------------|
| Suffrage exprimé | <b>7 287 243</b> |
| Oui              | <b>7 207 063</b> |
| Non              | <b>151 585</b>   |
| Abstention       | <b>19 645</b>    |

**Christophe Bacou est élu.**

**Date de début de mandat le 15 décembre 2021.**

|                  |                  |
|------------------|------------------|
| Suffrage exprimé | <b>7 287 243</b> |
| Oui              | <b>7 007 932</b> |
| Non              | <b>101 055</b>   |
| Abstention       | <b>232 092</b>   |

**Léonard Dupé est élu.**

**Date de début de mandat le 15 décembre 2021.**

|                  |                  |
|------------------|------------------|
| Suffrage exprimé | <b>7 287 243</b> |
| Oui              | <b>6 894 068</b> |
| Non              | <b>216 281</b>   |
| Abstention       | <b>197 220</b>   |

**Sophie Dupuy est élue.**

**Date de début de mandat le 15 décembre 2021.**

|                  |                  |
|------------------|------------------|
| Suffrage exprimé | <b>7 287 243</b> |
| Oui              | <b>6 909 651</b> |
| Non              | <b>120 346</b>   |
| Abstention       | <b>277 572</b>   |

**Hugues Lefranc est élu.**

**Date de début de mandat le 15 décembre 2021.**

|                  |                  |
|------------------|------------------|
| Suffrage exprimé | <b>7 287 243</b> |
| Oui              | <b>6 933 993</b> |
| Non              | <b>151 585</b>   |
| Abstention       | <b>221 991</b>   |

**Collège 2 : établissement hors support de GHT**

**Alexis Jamet est élu.**

**Date de début de mandat le 15 décembre 2021.**

|                  |                  |
|------------------|------------------|
| Suffrage exprimé | <b>7 287 243</b> |
| Oui              | <b>6 990 654</b> |
| Non              | <b>297 270</b>   |
| Abstention       | <b>19 645</b>    |

**Patrick Lambruschini est élu.**

**Date de début de mandat le 15 décembre 2021.**

|                  |                  |
|------------------|------------------|
| Suffrage exprimé | <b>7 287 243</b> |
| Oui              | <b>6 631 204</b> |
| Non              | <b>219 850</b>   |
| Abstention       | <b>456 515</b>   |

**Nourredine Harriche est élu.**

**Date de début de mandat le 15 décembre 2021.**

|                  |                  |
|------------------|------------------|
| Suffrage exprimé | <b>7 287 243</b> |
| Oui              | <b>6 717 349</b> |
| Non              | <b>86 290</b>    |
| Abstention       | <b>503 930</b>   |

**Marc Sauvage est élu.**

**Date de début de mandat le 15 décembre 2021.**

|                  |                  |
|------------------|------------------|
| Suffrage exprimé | <b>7 287 243</b> |
| Oui              | <b>6 369 021</b> |
| Non              | <b>251 413</b>   |
| Abstention       | <b>687 135</b>   |

**Julie Delaitre est élue.**

**Date de début de mandat le 15 décembre 2021.**

|                  |                  |
|------------------|------------------|
| Suffrage exprimé | <b>7 287 243</b> |
| Oui              | <b>6 758 671</b> |
| Non              | <b>339 384</b>   |
| Abstention       | <b>209 514</b>   |

**Walid Ben Brahim est élu.**

**Date de début de mandat le 15 décembre 2021.**

|                  |                  |
|------------------|------------------|
| Suffrage exprimé | <b>7 287 243</b> |
| Oui              | <b>6 829 752</b> |
| Non              | <b>309 741</b>   |
| Abstention       | <b>201 586</b>   |

**Benoit Bresson est élu.**

**Date de début de mandat leu 15 décembre 2021.**

|                  |                  |
|------------------|------------------|
| Suffrage exprimé | <b>7 287 243</b> |
| Oui              | <b>6 037 240</b> |
| Non              | <b>579 960</b>   |
| Abstention       | <b>690 369</b>   |

**Philippe Giovanangeli est élu.**

**Date de début de mandat le 15 décembre 2021.**

|                  |                  |
|------------------|------------------|
| Suffrage exprimé | <b>7 287 243</b> |
| Oui              | <b>6 660 701</b> |
| Non              | <b>422 704</b>   |
| Abstention       | <b>224 164</b>   |



Fait à Lyon, le 15 décembre 2021

Certifié exécutoire par transmission à l'ARS Auvergne-Rhône-Alpes.



**Le Président  
Charles Guépratte**

Diffusion :

- . Publication
- . ARS Auvergne-Rhône-Alpes
- . GH La Rochelle-Ré-Aunis
- . CHU Clermont-Ferrand
- . CH Perpignan
- . AP-H Marseille
- . CHU Rennes
- . CH Valenciennes
- . CH George Sand
- . CH François Dunan
- . CH Sud Seine et Marne
- . Région Ile de France
- . CH Roanne
- . CH Grasse
- . GIP innovation e-Santé Sud (ieSS)
- . CH Vallée de la Maurienne
- . Trésorier du GCS UniHA

## EXTRAIT du REGISTRE des DELIBERATIONS

L'assemblée générale s'est tenue du 8 au 15 décembre 2021.

La note de présentation de l'ordre du jour a été transmise le 1<sup>er</sup> décembre 2021 à l'assemblée.

L'exposé des délibérations s'est déroulé en visioconférence les 24 et 25 novembre 2021.

Le collège électoral est constitué de 13 407 052 millions de voix.

Le quorum est atteint avec 7 287 243 millions de voix pour 6 703 526 millions requis.

La liste nominative des votants est jointe au procès-verbal de l'assemblée générale.

## Délibération n° 2021 - 30

### Délibération portant application des dispositions relatives aux versements d'une allocation forfaitaire de télétravail

- Vu l'arrêté du directeur général de l'ARS Rhône-Alpes-Auvergne du 24 septembre 2021 approuvant la convention constitutive du GCS UniHA en date du 22 juin 2021,
- Vu le décret 2021-1123 du 6 août 2021 portant création d'une allocation forfaitaire de télétravail au bénéfice des agents publics et des magistrats ;
- Vu les délibérations n°2021-7 et 2021-22 portant approbation de la politique Ressources Humaines du GCS UniHA,

#### Après en avoir délibéré,

|                  |                  |
|------------------|------------------|
| Suffrage exprimé | <b>7 287 243</b> |
| Oui              | <b>6 347 347</b> |
| Non              | <b>31 563</b>    |
| Abstention       | <b>804 099</b>   |

#### Article unique :

Un nouvel article dix-neuf est inséré au règlement portant organisation de la politique Ressources Humaines du GCS UniHA ainsi rédigé.

Les personnels UniHA dont les conditions d'emploi sont régies par le présent règlement sont admis au bénéfice de l'allocation forfaitaire de télétravail prévue par le décret précité.

Le montant de l'indemnité est déterminé en référence au nombre de jours mentionnés dans la dernière décision individuelle d'organisation du télétravail notifiée à chaque personnel.

Cette délibération est d'application immédiate.

Fait à Lyon, le 15 décembre 2021

Certifié exécutoire par transmission à l'ARS Auvergne-Rhône-Alpes.

Le Président  
Charles Guépratte



#### Diffusion :

- Publication
- ARS Auvergne-Rhône-Alpes
- Trésorier du GCS UniHA

## EXTRAIT du REGISTRE des DELIBERATIONS

L'assemblée générale s'est tenue du 8 au 15 décembre 2021.

La note de présentation de l'ordre du jour a été transmise le 1<sup>er</sup> décembre 2021 à l'assemblée.

L'exposé des délibérations s'est déroulé en visioconférence les 24 et 25 novembre 2021.

Le collège électoral est constitué de 13 407 052 millions de voix.

Le quorum est atteint avec 7 287 243 millions de voix pour 6 703 526 millions requis.

La liste nominative des votants est jointe au procès-verbal de l'assemblée générale.

## Délibération n° 2021 - 31

### Délibération portant aménagement du règlement relatif aux voyages et déplacement des personnels UniHA

- Vu l'arrêté du directeur général de l'ARS Rhône-Alpes-Auvergne du 24 septembre 2021 approuvant la convention constitutive du GCS UniHA en date du 22 juin 2021,
- Vu la politique voyages et déplacements du GCS UniHA adoptée par délibération n°2013-9 en date du 23 mai 2013, modifiée par les délibérations n°2017-18 du 23 novembre 2017 et n°2018-35 date du 22 novembre 2018,

#### Après en avoir délibéré,

|                  |                  |
|------------------|------------------|
| Suffrage exprimé | <b>7 287 243</b> |
| Oui              | <b>6 976 899</b> |
| Non              | <b>31 563</b>    |
| Abstention       | <b>174 547</b>   |

L'assemblée générale du GCS UniHA adopte les amendements suivants à la politique voyages et déplacements précitée :

#### Article premier :

Le montant forfaitaire de l'indemnité forfaitaire de repas (déjeuner et dîner) est porté à 17,50€ en lieu et place du montant de 15,25€ mentionné antérieurement dans le document précité.

Le montant forfaitaire d'indemnisation est réduit pour le déjeuner de la contribution employeur des titres restaurants servis aux personnels UniHA.

Les autres prescriptions de la politique voyages et déplacements sont inchangées.

#### Article deux :

Le remboursement des frais de transport en commun est admis sur présentation de justificatifs qui peut-être un relevé d'achat groupé de titres de transports.

Les prescriptions antérieures écartant cette possibilité de justification sont rapportées.

Article trois :

L'ensemble des dispositions de la présente entre en application à compter du 1<sup>er</sup> janvier 2022.

Fait à Lyon, le 15 décembre 2021

Certifié exécutoire par transmission à l'ARS Auvergne-Rhône-Alpes.

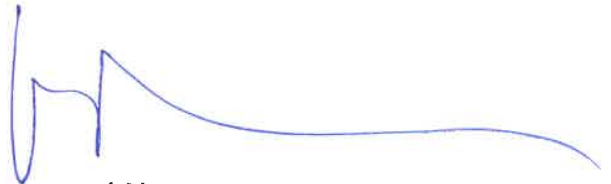

**Le Président  
Charles Guépratte**

Diffusion :

- Publication
- ARS Auvergne-Rhône-Alpes
- Trésorier du GCS UniHA

## **EXTRAIT du REGISTRE des DELIBERATIONS**

L'assemblée générale s'est tenue du 8 au 15 décembre 2021.

La note de présentation de l'ordre du jour a été transmise le 1<sup>er</sup> décembre 2021 à l'assemblée.

L'exposé des délibérations s'est déroulé en visioconférence les 24 et 25 novembre 2021.

Le collège électoral est constitué de 13 407 052 millions de voix.

Le quorum est atteint avec 7 287 243 millions de voix pour 6 703 526 millions requis.

La liste nominative des votants est jointe au procès-verbal de l'assemblée générale.

## Délibération n° 2021 - 32

### Actualisation des membres du GCS UniHA

- Vu l'arrêté du directeur général de l'ARS Rhône-Alpes-Auvergne du 24 septembre 2021 approuvant la convention constitutive du GCS UniHA en date du 22 juin 2021,
- Vu les délibérations n°2021-14, 2021-15, 2021-16, 2021-17 et 2021-18 portant approbation des modifications à la convention constitutive du GCS UniHA en date du 22 juin 2021,

Considérant que toute nouvelle adhésion au GCS UniHA doit être approuvée par le Président du GCS UniHA ;

Considérant que toute nouvelle adhésion entraîne une modification de la convention constitutive ;

#### Après en avoir délibéré.

|                  |                  |
|------------------|------------------|
| Suffrage exprimé | <b>7 287 243</b> |
| Oui              | <b>7 215 799</b> |
| Non              | <b>0</b>         |
| Abstention       | <b>720</b>       |

Les membres approuvent l'adhésion des nouveaux membres identifiés en annexe ;

- Les membres approuvent la liste actualisée des membres du GCS UniHA, cette nouvelle liste valant modification de l'annexe 1 de la Convention constitutive ;
- Les membres donnent tout pouvoir à l'administrateur unique à l'effet de, au nom et pour le compte des membres du GCS :
- Signer l'avenant n°2 à la convention constitutive en tant qu'il modifie l'annexe 1 de la convention constitutive, dressant la liste des membres du GCS UniHA ;
- Transmettre l'avenant n°2 à la convention constitutive pour approbation au Directeur Général de l'Agence régionale de santé Auvergne Rhône-Alpes.

Fait à Lyon, le 15 décembre 2021

Certifié exécutoire par transmission à l'ARS Auvergne-Rhône-Alpes.

**Le Président  
Charles Guépratte**

#### Diffusion :

- Publication
- ARS Auvergne-Rhône-Alpes
- Trésorier du GCS UniHA



*Avenant n°2 à la convention constitutive du GCS UniHA modifiant l'annexe 1 de la convention constitutive dressant la liste des membres du GCS UniHA au 8 décembre 2021*

## Les Membres

*Il est rappelé que les établissements support des GHT dont la liste suit représentent l'ensemble des établissements partie de leur GHT.*

| Etablissement support  | GHT   |
|--|---|
| 1. CHU Amiens  | GHT Somme Littoral Sud                      |
| 2. CHU Angers  | GHT de Maine et Loire                       |
| 3. CH Annecy-Genevois  | GHT Haute Savoie Pays de Gex                |
| 4. Assistance Publique - Hôpitaux de Marseille               | GHT des Bouches-du-Rhône                    |
| 5. Assistance Publique - Hôpitaux de Paris                   | /   |
| 6. CH Avignon  | GHT du Vaucluse                             |
| 7. CH Bastia   | GHT de Haute-Corse                          |
| 8. CH de la Côte Basque (Bayonne)                            | GHT Navarre-Côte Basque                     |
| 9. L'Hôpital Nord Franche Comté - HNFC (Belfort Montbéliard) | GHT Nord Franche Comté                      |
| 10. CHU Besançon   | GHT Centre Franche Comté                    |
| 11. CHU Bordeaux   | GHT Alliance de Gironde                     |
| 12. CHU Brest  | GHT de Bretagne Occidentale                 |
| 13. GCS GAPM - Plateforme médico-logistique - Carcassonne    | /   |
| 14. CHU Caen   | GHT Centre Normandie                        |
| 15. CH Castres-Mazamet                                       | GHT du Tarn, du Revelois et du Saint-Ponais |
| 16. CH Cayenne   | GHT de Guyane                               |
| 17. CHU Clermont-Ferrand                                     | GHT Territoire d'Auvergne                   |
| 18. CHI Compiègne-Noyon                                      | GHT Oise Nord Est                           |
| 19. CH Dieppe  | GHT Caux Maritime                           |
| 20. CHU Dijon  | GHT Côte d'Or Sud Haute-Marne               |
| 21. CHI Elbeuf-Louviers Val de Rueil                         | GHT Val de Seine et Plateaux de l'Eure      |
| 22. CHI Epinal   | GHT Vosges                                  |
| 23. CH Eure-Seine  | GHT Evreux-Vernon                           |
| 24. CHU Martinique   | /   |
| 25. CHU Grenoble   | GHT Alpes Dauphiné                          |
| 26. Hospices Civils de Lyon                                  | GHT Rhône Centre                            |
| 27. CHD Vendée (Site de La Roche-sur-Yon)                    | GHT de Vendée                               |
| 28. GH La Rochelle-Ré-Aunis                                  | GHT Atlantique 17                           |
| 29. GH le Havre  | GHT de l'Estuaire de la Seine               |
| 30. CH le Mans   | GHT de Sarthe                               |
| 31. CH Lens  | GHT de l'Artois                             |
| 32. CHRU Lille   | GHT Lille Métropole Flandre Intérieur       |
| 33. CHU Limoges  | GHT du Limousin                             |
| 34. GH Bretagne Sud (Lorient)                                | GHT Groupe Hospitalier Sud Bretagne         |
| 35. CHR Metz-Thionville                                      | GHT Lorraine Nord                           |
| 36. CHU Montpellier  | GHT de l'Est Hérault et du Sud-Aveyron      |
| 37. GH de la Région de Mulhouse et Sud-Alsace (GHRMSA)       | GHT Haute-Alsace                            |
| 38. CHU Nancy  | GHT Sud-Lorraine                            |

| Etablissement support                                      | GHT  |
|--|--|
| 39. CHU Nantes   | GHT de Loire-Atlantique                    |
| 40. CHU Nice   | GHT des Alpes Maritimes                    |
| 41. CHU Nîmes  | GHT Cévennes-Gard-Camargue                 |
| 42. CHR Orléans  | GHT du Loiret                              |
| 43. GHU Paris Psychiatrie & Neurosciences (CH Sainte-Anne) | GHU Paris Psychiatrie & Neurosciences      |
| 44. CH Périgueux   | GHT de la Dordogne                         |
| 45. CH Perpignan   | GHT Aude Pyrénées                          |
| 46. CHU Pointe à Pitre Abymes                              | GHT de la Guadeloupe                       |
| 47. CHU Poitiers   | GHT de la Vienne                           |
| 48. CH Pontoise  | GHT Nord-Ouest Vexin Val d'Oise            |
| 49. CHI de Cornouaille (Quimper)                           | GHT de l'Union Hospitalière de Cornouaille |
| 50. CHU Reims  | GHT Champagne                              |
| 51. CHU Rennes   | GHT de Haute Bretagne                      |
| 52. CHU de la Réunion                                      | GHT Océan Indien                           |
| 53. CHU Rouen  | GHT Rouen Cœur de Seine                    |
| 54. CHU Saint-Etienne                                      | GHT Loire                                  |
| 55. CH Saint-Quentin                                       | GHT Aisne Nord-Haute Somme                 |
| 56. CH Sarreguemines                                       | GHT Moselle Est                            |
| 57. CHU Strasbourg (HUS)                                   | GHT 10 (Bas-Rhin)                          |
| 58. CHI Toulon - La Seyne sur Mer                          | GHT du Var                                 |
| 59. CHU Toulouse   | GHT de la Haute-Garonne et du Tarn Ouest   |
| 60. CHU Tours  | GHT Touraine Val de Loire                  |
| 61. CH Troyes  | GHT de l'Aube et du Sézannais              |
| 62. CH Valenciennes  | GHT Hainaut-Cambrésis                      |
| 63. GH Paul Guiraud (Villejuif)                            | GHT Psy Sud Paris                          |
| 64. CH de Marigot (Saint-Martin)                           | GHT Saint-Martin Saint-Barthélemy          |
| 65. CH Angoulême   | GHT de Charente                            |
| 66. CH Mont de Marsan                                      | GHT des Landes                             |
| 67. CHI Jura Sud   | GHT Jura                                   |
| 68. CH Laval   | GHT Mayenne Haut Anjou                     |
| 69. CH Arras   | GHT Artois Ternois                         |
| 70. CH Digne les Bains                                     | GHT Alpes de Haute Provence                |
| 71. CH Douai   | GHT de Douaisis                            |
| 72. CH Public du Cotentin (Cherbourg)                      | GHT Cotentin                               |
| 73. Hospices Civils de Beaune                              | GHT Sud Côte-d'Or                          |
| 74. CHI Créteil  | GHT Val-de-Marne Est                       |
| 75. CH des Deux Vallées (Longjumeau)                       | GHT Nord-Essonne                           |
| 76. CH Niort   | GHT des Deux Sèvres                        |
| 77. CH Agen-Nérac  | GHT Garonne                                |
| 78. CH Métropole Savoie (Chambéry / Aix les Bains)         | GHT Savoie Belley                          |
| 79. CH Saintonge   | GHT de Saintonge                           |
| 80. CH Victor Dupouy (Argenteuil)                          | GHT Sud Val d'Oise Nord-Hauts de Seine     |
| 81. CH Versailles  | GHT Yvelines Sud                           |
| 82. CH Bigorre (Tarbes)                                    | GHT des Hautes Pyrénées                    |
| 83. CH Alpes Léman (Contamines-sur-Arve)                   | GHT Léman Mont-Blanc                       |
| 84. CH Broussais (Saint-Malo)                              | GHT Rance Emeraude                         |
| 85. GH Public du Sud de l'Oise (GHPSO)                     | GHT Oise Sud                               |
| 86. CH Sud Francilien Corbeil-Essonnes                     | GHT Ile de France Sud                      |
| 87. CH Macon   | GHT Bourgogne Méridionale                  |
| 88. CH Villefranche sur Saône                              | GHT Rhône Nord Beaujolais Dombes           |

GCS UniHA

AG Numérique UniHA - 08 au 15 décembre 2021

| Etablissement support   | GHT  |
|---|--|
| 89. CH de Dunkerque   | GHT Dunkerquois Audomarois 59  |
| 90. CH Jean Rougier (Cahors)  | GHT du Lot   |
| 91. CH de Pau   | GHT Béarn et Soule   |
| 92. CH Châteauroux  | GHT de l'Indre   |
| 93. CH Carcassonne  | GHT Ouest Audois   |
| 94. CH Bourg en Bresse (Fleyriat)   | GHT Bresse Haut-Bugey  |
| 95. CH Soissons   | GHT Saphir - GHT Sud-Axonnois Public des Hauts de France et Inter-Régional |
| 96. CH Léon Binet (Provins)   | GHT Provins -Est Seine et Marne  |
| 97. Hôpitaux de Saint-Maurice (Saint-Maurice)                                     | GHT 94 Nord  |
| 98. GHI Le Raincy Montfermeil (Montfermeil)                                       | GHT 93 Est   |
| 99. CH de Rodez "Hôpital Jacques Puel"  | GHT du Rouergue  |
| 100. CH Chalon sur Saône "William Morey"  | GHT Saône et Loire - Bresse - Morvan                                       |
| 101. CH Emile Roux (Le Puy en Velay)  | GHT de la Haute Loire  |
| 102. GH Portes de Provence Montélimar   | GHT Sud Drôme Ardèche  |
| 103. CH Avranches-Granville   | GHT Groupe Hospitalier Mont-Saint-Michel                                   |
| 104. CH de l'Agglomération de Nevers  | GHT de la Nièvre   |
| 105. GH de la Haute-Saône (Vesoul)  | GHT de la Haute-Saône  |
| 106. CH de Verdun - Saint-Michel  | GHT Marne Haute-Marne Meuse  |
| 107. Hôpitaux Civils de Colmar  | GHT Centre-Alsace  |
| 108. CH des Quatre Villes   | GHT Hauts-de-Seine   |
| 109. CH Pierre Oudot (Bourgoin Jallieu)   | GHT GH Nord-Dauphiné   |
| 110. CH Ajaccio   | GHT Corse du Sud   |
| 111. CH Béziers   | GHT du Territoire Ouest Hérault  |
| 112. CHI Poissy-Saint-Germain-en-Laye   | GHT Yvelines Nord  |
| 113. CH Beauvais  | GHT Oise Ouest et Vexin  |
| 114. CH Charleville-Mézières  | GHT Nord-Ardenne   |
| 115. CH Sens  | GHT Nord Yonne   |
| 116. CH Jacques Cœur (Bourges)  | GHT du Cher  |
| 117. CH Henri Mondor (Aurillac)   | GHT du Cantal  |
| 118. CH Mémorial France - Etats-Unis de Saint-Lô                                  | GHT Centre Manche  |
| 119. CH Jacques Monod - Flers   | GHT Les Collines de Normandie  |
| 120. CH d'Auch  | GHT du Gers  |
| 121. CH Bretagne Atlantique (Vannes)  | GHT de Brocéliande Atlantique (GHBA)                                       |
| 122. CH Lucien Husel (Vienne)   | GHT Rhône Sud Isère  |
| 123. CH Saint-Brieuc  | GHT d'Amor   |
| 124. CH Auxerre   | GHT Sud Yonne Haut-Nivernais   |
| 125. GH Sud Ile de France (Melun)   | GHT Sud 77   |
| 126. CH Saint-Denis   | GHT Plaine de France   |
| 127. CH Chartres  | GHT Eure et Loir (HOPE)  |
| 128. CHICAS (Centre Hospitalier Intercommunal des Alpes du Sud) - Gap et Sisteron | GHT Alpes du Sud   |
| 129. CH Centre Bretagne (Pontivy)   | GHT Centre Bretagne  |
| 130. CH Montauban   | GHT de Tarn & Garonne  |

## Les Membres hors établissements support de GHT

| Etablissements  | Ville                    | Département                    |
|---|--------------------------|--------------------------------|
| 131.GCS Blanchisserie Inter-Hospitalière                                    | Lyon                     | 69. Rhône                      |
| 132.CH de Mayotte   | Mayotte                  | 976. Mayotte                   |
| 133.CH de Saint-Joseph Saint-Luc  | Lyon                     | 69. Rhône                      |
| 134.CH Guillaume Régnier  | Rennes                   | 35. Ille et Vilaine            |
| 135.CHI André Grégoire  | Montreuil                | 93. Seine Saint-Denis          |
| 136.EHPAD La Reynerie   | Bouin                    | 85. Vendée                     |
| 137.Grand Hôpital de l'Est Francilien (Meaux, Coulommiers, Marne-la-Vallée) | Meaux                    | 77. Seine et Marne             |
| 138.Hôpital Foch  | Suresnes                 | 92. Hauts de Seine             |
| 139.Hôpitaux Drôme Nord   | Romans sur Isère         | 26. Drôme                      |
| 140.GCS Pôle Sanitaire du Vexin   | Gisors                   | 27. Eure                       |
| 141.CH François Dunan   | Saint-Pierre et Miquelon | 975. Collectivité d'Outre-Mer  |
| 142.CHI Robert Ballanger  | Aulnay-Sous-Bois         | 93. Seine Saint-Denis          |
| 143.Agence Nationale de Santé Publique                                      | Saint-Maurice            | 94. Val de Marne               |
| 144.Association Hospitalière Nord Artois Cliniques (AHNAC)                  | Liévin                   | 62. Pas-de-Calais              |
| 145.CH de Castelluccio  | Castelluccio             | 2A. Corse du sud               |
| 146.EHPAD Maison de retraite de la Loire - (MRL)                            | Saint-Just Saint-Rambert | 42. Loire                      |
| 147.GHICL Hôpital Saint-Philibert   | Lomme                    | 59. Nord                       |
| 148.Hôpital Saint-Joseph de Marseille                                       | Marseille                | 13. Bouches du Rhône           |
| 149.CLCC Centre Léon Bérard   | Lyon                     | 69. Rhône                      |
| 150.ESPIC Hôpital Marie Lannelongue   | Le Plessis Robinson      | 92. Hauts de Seine             |
| 151.ESPIC Hôpital de l'Arbresle   | L'Arbresle               | 69. Rhône                      |
| 152.GCS Pharma Hauts de France  | La Bassée                | 59. Nord                       |
| 153.Agence Régionale de Santé   | Marseille                | 84. Provence-Alpes-Côte d'Azur |
| 154.AIDER Santé - Centre de Dialyse   | Montpellier              | 34. Hérault                    |
| 155.Centre Henri Becquerel (Unicancer)                                      | Rouen                    | 76. Seine Maritime             |
| 156.CH de Papeete Polynésie Française (CHPF)                                | Papeete                  | 987. Polynésie Française       |
| 157.CH Le Vinatier  | Lyon                     | 69. Rhône                      |

| Etablissements   | Ville                   | Département           |
|--|-------------------------|-----------------------|
| 158.CH Saint-Jean-de-Dieu (Fondation ARHM)   | Lyon                    | 69. Rhône             |
| 159.Ecole Nationale Vétérinaire d'Alfort (CHUVA)   | Alfort                  | 94. Val de Marne      |
| 160.CPAM de Paris  | Paris                   | 75. Paris             |
| 161.EPSM Val Lys Artois  | Saint-Venant            | 62. Pas de Calais     |
| 162. Fondation John Bost   | La Force                | 24. Dordogne          |
| 163.GCS IRM des Etablissements Genevois et Faucigny  | Contamine sur Arve      | 74. Haute Savoie      |
| 164.GCS Santalys Blanchisserie   | Toulon                  | 83. Var               |
| 165.GIP CPAGE (GIP pour la transformation du territoire de santé en système d'information) | Dijon                   | 21. Côte d'Or         |
| 166.GIP SIB - Structure de coopération et d'expertise des systèmes d'information de santé  | Rennes                  | 35. Ille et Vilaine   |
| 167.Hospitalité Saint-Thomas de Villeneuve   | Lamballe                | 22. Côtes d'Armor     |
| 168.Institut Claudius Regaud   | Toulouse                | 31. Haute Garonne     |
| 169.Institut Gustave Roussy  | Villejuif               | 94. Val de Marne      |
| 170.102.Institut Mutualiste Montsouris   | Paris                   | 75. Paris             |
| 171.GIP Midi-Picardie Informatique Hospitalière (MIPIH)                                    | Toulouse                | 31. Haute Garonne     |
| 172.Maison de Santé Protestante de Bordeaux-Bagatelle (MSPB)                               | Talence                 | 33. Gironde           |
| 173.Unicancer Centre Eugène Marquis  | Rennes                  | 35. Ille et Vilaine   |
| 174.Université Grenoble Alpes  | Grenoble                | 38. Isère             |
| 175.Institut de cancérologie Strasbourg (ICAN)   | Strasbourg              | 67. Bas Rhin          |
| 176.Association Hospitalière Sainte-Marie (AHSM)   | Chamalières             | 63. Puy de Dôme       |
| 177.EPS de Ville-Evrard  | Neuilly-sur-Seine       | 92. Hauts de Seine    |
| 178.Fondation Bon Sauveur  | Alby                    | 81. Tarn              |
| 179.GCS Scanner du Genevois  | Annemasse               | 74. Haute-Savoie      |
| 180.Groupement de Coopération Sociale et Médico-sociale du Bas Rhin (GCSMS)                | Erstein                 | 67. Bas Rhin          |
| 181.Université Claude Bernard Lyon 1   | Lyon                    | 69. Rhône             |
| 182.GCS Groupement inter hospitalier Blanchisserie Angevin (GIBA)                          | Sainte-Gemmes-sur-Loire | 49. Loire             |
| 183.Etablissement Français du Sang (groupement) - EFS                                      | La Plaine Saint-Denis   | 93. Seine Saint-Denis |
| 184.GCS Blanchisserie Inter-Hospitalière   | Limoges                 | 87. Haute Vienne      |
| 185.GCS Blanchisserie Inter-Hospitalière du Jura (CHS Saint-Yllie)                         | Dole                    | 39. Jura              |

| Etablissements   | Ville                | Département                    |
|--|----------------------|--------------------------------|
| 186.GCS de moyens de logistiques hospitalière du Libournais et du Pays Foyen | Libourne             | 33. Gironde                    |
| 187.GCS du Pays d'Aix  | Aix en Provence      | 13. Bouches du Rhône           |
| 188.GCS Pharmacie de Molsheim  | Molsheim             | 67. Bas Rhin                   |
| 189.GCS Pôle de Santé d'Arcachon   | Arcachon             | 33. Gironde                    |
| 190.GCS PUI Limagne Livradois  | Billom               | 63. Puy de Dôme                |
| 191.GCS Restauration Nord-Drôme  | Romans sur Isère     | 38. Isère                      |
| 192.GCS Santalys Restauration  | Toulon               | 83. Var                        |
| 193.GCS Système d'Information Régional de Santé de Corse (SIRS-CO)           | Bastia               | 2B. Haute Corse                |
| 194.GCS UPAC (Unité de Production Alimentaire Commune)                       | La Réunion           | 974. Outre-Mer                 |
| 195.GIE Imagerie 37  | Tours                | 37. Val de Loire               |
| 196.GIE Blanchisserie Inter Hospitalière des Pays de Rance                   | Taden                | 22. Côtes d'Armor              |
| 197.GIE RIT - Centre d'Imagerie Médicale                                     | Castres              | 81. Tarn                       |
| 198.GIP Blanchisserie Inter Etablissements 03-63                             | Vichy                | 03. Allier                     |
| 199.GIP Logistique inter-hospitalier de l'Aube                               | Troyes               | 10. Aube                       |
| 200.Hôpital Fondation Adolphe de Rothschild                                  | Paris                | 75. Paris                      |
| 201.Institut Paoli-Calmettes   | Marseille            | 13. Bouches du Rhône           |
| 202.Institut Régional du Cancer de Montpellier                               | Montpellier          | 34. l'Hérault                  |
| 203.Université de Picardie Jules Verne                                       | Amiens               | 80. Somme                      |
| 204.Université Lumière Lyon 2  | Lyon                 | 69. Rhône                      |
| 205.Université Paris-Dauphine PSL  | Paris                | 75. Paris                      |
| 206.Université Paris 1 Panthéon-Sorbonne                                     | Paris                | 75. Paris                      |
| 207.Université de Rennes 1   | Rennes               | 35. Ille et Vilaine            |
| 208.VetAgro Sup campus vétérinaire   | Marcy l'Etoile       | 69. Rhône                      |
| 209.Agence Régionale de Santé - Grand Est                                    | Nancy                | 54. Meurthe et Moselle         |
| 210.CH de Montéran   | Saint-Claude         | 971. Guadeloupe                |
| 211.CH Montfavet   | Avignon              | 84. Provence-Alpes-Côte d'Azur |
| 212.CH National d'Ophtalmologie des Quinze-Vingts                            | Paris                | 75. Paris                      |
| 213.CHS Bélaïr   | Charleville-Mézières | 08. Les Ardennes               |

| Etablissements   | Ville                 | Département          |
|--|-----------------------|----------------------|
| 214.CNRS Délégation Rhône Auvergne   | Lyon                  | 69. Rhône            |
| 215.Bataillon des marins-pompiers de Marseille (BMPM)  | Marseille             | 13. Bouche du Rhône  |
| 216.EPSM de l'Aisne (Prémontré)  | Prémontré             | 02. Aisne            |
| 217.GIE Blanchisserie Hôpitaux du Velay  | Le Puy en Velay       | 43. Haute Loire      |
| 218.GIP ieSS Innovation e-Santé Sud (Groupement Régional d'Appui au Développement de la e-Santé) | Hyères                | 83. Var              |
| 219.Institut de Radioprotection et de Sûreté Nucléaire (IRSN)                                    | Fontenay aux Roses    | 92. Val de Marne     |
| 220.Institution Nationale des Invalides  | Paris                 | 75. Paris            |
| 221.Ecole Nationale Vétérinaire Agroalimentaire et de l'Alimentation (Oniris)                    | Nantes                | 44. Loire Atlantique |
| 222.Université Paris II Panthéon - Assas   | Paris                 | 75. Paris            |
| 223.GIP Bretagne Santé Logistique  | Caudan                | 75. Paris            |
| 224.Centre d'action sociale ville de Paris   | Paris                 | 77. Seine et Marne   |
| 225.Hôpital de Forcilles   | Férolles-Attilly      | 13. Bouches du Rhône |
| 226.Université Aix-Marseille   | Marseille             | 13. Bouches du Rhône |
| 227.Conseil Régional IDF   | Paris                 | 78. Les Yvelines     |
| 228.GCS Blanchisserie Inter Hospitalière de Saint-Germain-en-Laye                                | Saint-Germain-en-Laye | 75.Paris             |
| 229.GCS SeqOIA   | Paris                 | 75.Paris             |
| 230.EHPAD L'Orchidée   | Rhinau                | 56. Morbihan         |
| 231.Groupe Hospitalier Mutualiste de Grenoble  | Grenoble              | 38. Isère            |
| 232.Institut Polytechnique de Grenoble   | Grenoble              | 38. Isère            |
| 233.Université de Bordeaux   | Bordeaux              | 33. Gironde          |
| 234.GIP Blanchisserie Inter-Hospitalière Bourges Vierzon   | Bourges               | 18. Cher             |
| 235.GCS GRAM (Groupement Régional d'Achats multi-segments)                                       | Beauvais              | 60. Oise             |
| 236.E.P.H.O.M (Etablissement pharmaceutique humanitaire de l'Ordre de Malte France)              | Bois d'Arcy           | 78. Yvelines         |
| 237.Maison de Santé Publique Saint-Andéol-le-Château   | Beauvallon            | 69. Rhône            |

Signature de Charles Guépratte, au nom et pour le compte de l'ensemble des adhérents du GCS UniHA, en vertu de la délibération n°2021-23 du 22 juin 2021.



Le Président,  
**Charles Guépratte**

## **EXTRAIT du REGISTRE des DELIBERATIONS**

L'assemblée générale s'est tenue du 8 au 15 décembre 2021.

La note de présentation de l'ordre du jour a été transmise le 1<sup>er</sup> décembre 2021 à l'assemblée.

L'exposé des délibérations s'est déroulé en visioconférence les 24 et 25 novembre 2021.

Le collège électoral est constitué de 13 407 052 millions de voix.

Le quorum est atteint avec 7 287 243 millions de voix pour 6 703 526 millions requis.

La liste nominative des votants est jointe au procès-verbal de l'assemblée générale.



## Délibération n° 2021 - 33

### Délibération donnant mandat au CHU de Saint-Etienne pour coordonner les groupements d'achat qui lui sont délégués au titre des filières ou segments d'achat

- Vu l'arrêté du directeur général de l'ARS Rhône-Alpes-Auvergne du 24 septembre 2021 approuvant la convention constitutive du GCS UniHA en date du 22 juin 2021,
- Vu les délibérations n°2021-14, 2021-15, 2021-16, 2021-17 et 2021-18 portant approbation des modifications à la convention constitutive du GCS UniHA en date du 22 juin 2021,
- Vu le Règlement Intérieur notamment son article 1.3,

#### Après en avoir délibéré,

|                  |                  |
|------------------|------------------|
| Suffrage exprimé | <b>7 287 243</b> |
| Oui              | <b>7 234 653</b> |
| Non              | <b>0</b>         |
| Abstention       | <b>18 745</b>    |

Sur proposition du plan pluriannuel d'actions 2022-2024,

L'Assemblée Générale adopte la délibération suivante :

**Article unique** : Le CHU de Saint-Etienne reçoit mandat, au titre de l'année 2022 pour coordonner les groupements de commandes relevant de la filière Blanchisserie conformément au plan pluriannuel d'actions 2022-2024 précité et notamment les segments suivants :

| Filière       | Segment ou Procédure         | Ets Coordonnateur |
|---------------|------------------------------|-------------------|
| Blanchisserie | Grand linge plat             | CHU Saint-Etienne |
| Blanchisserie | Produits de marquage textile | CHU Saint-Etienne |
| Blanchisserie | Exosquelette                 | CHU Saint-Etienne |

Le CHU de Saint-Etienne rend compte de ses travaux au GCS UniHA conformément aux stipulations de la convention constitutive et prescriptions du règlement intérieur. Il est mandaté pour traiter de toutes les questions relatives à l'exécution des marchés visés au présent article jusqu'à leur terme.

Fait à Lyon, le 15 décembre 2021

Certifié exécutoire par transmission à l'ARS Auvergne-Rhône-Alpes.

Le Président  
Charles Guépratte



#### Diffusion :

- Publication
- CHU Saint-Etienne
- ARS Auvergne-Rhône-Alpes
- Trésorier du GCS UniHA

## **EXTRAIT du REGISTRE des DELIBERATIONS**

L'assemblée générale s'est tenue du 8 au 15 décembre 2021.

La note de présentation de l'ordre du jour a été transmise le 1<sup>er</sup> décembre 2021 à l'assemblée.

L'exposé des délibérations s'est déroulé en visioconférence les 24 et 25 novembre 2021.

Le collège électoral est constitué de 13 407 052 millions de voix.

Le quorum est atteint avec 7 287 243 millions de voix pour 6 703 526 millions requis.

La liste nominative des votants est jointe au procès-verbal de l'assemblée générale.

## Délibération n° 2021 - 34

### Délibération donnant mandat aux Hospices Civils de Lyon pour coordonner les groupements d'achat qui leur sont délégués au titre des filières ou segments d'achat

- Vu l'arrêté du directeur général de l'ARS Rhône-Alpes-Auvergne du 24 septembre 2021 approuvant la convention constitutive du GCS UniHA en date du 22 juin 2021,
- Vu les délibérations n°2021-14, 2021-15, 2021-16, 2021-17 et 2021-18 portant approbation des modifications à la convention constitutive du GCS UniHA en date du 22 juin 2021,
- Vu le Règlement Intérieur notamment son article 1.3,

#### Après en avoir délibéré.

|                  |                  |
|------------------|------------------|
| Suffrage exprimé | <b>7 287 243</b> |
| Oui              | <b>7 234 653</b> |
| Non              | <b>0</b>         |
| Abstention       | <b>18 745</b>    |

Sur proposition du plan pluriannuel d'actions 2022-2024,

L'Assemblée Générale adopte la délibération suivante :

**Article premier** : Les Hospices Civils de Lyon reçoivent mandat, au titre de l'année 2022 pour coordonner les groupements de commandes relevant de la filière CEUS conformément au plan pluriannuel d'actions 2022-2024 précité et notamment les segments suivants :

| Filière | Segment ou Procédure               | Ets Coordonnateur |
|---------|------------------------------------|-------------------|
| CEUS    | Lave-bassins                       | HC Lyon           |
| CEUS    | Mobiliers modulaires et logistique | HC Lyon           |
| CEUS    | Poche d'aspiration à usage unique  | HC Lyon           |

Les Hospices Civils de Lyon rendent compte de leurs travaux au GCS UniHA conformément aux stipulations de la convention constitutive et prescriptions du règlement intérieur. Ils sont mandatés pour traiter de toutes les questions relatives à l'exécution des marchés visés au présent article jusqu'à leur terme.

**Article deux** : Les Hospices Civils de Lyon reçoivent mandat, au titre de l'année 2022 pour coordonner les groupements de commandes relevant de la filière Bureau & Bureautique conformément au plan pluriannuel d'actions 2022-2024 précité et notamment les segments suivants :

| Filière              | Segment ou Procédure       | Ets Coordonnateur |
|----------------------|----------------------------|-------------------|
| Bureau & Bureautique | Papiers standards          | HC Lyon           |
| Bureau & Bureautique | Transport de colis express | HC Lyon           |

Les Hospices Civils de Lyon rendent compte de leurs travaux au GCS UniHA conformément aux stipulations de la convention constitutive et prescriptions du règlement intérieur. Ils sont mandatés pour traiter de toutes les questions relatives à l'exécution des marchés visés au présent article jusqu'à leur terme.

**Article trois** : Les Hospices Civils de Lyon reçoivent mandat, au titre de l'année 2022 pour coordonner les groupements de commandes relevant de la filière Dispositifs Médicaux conformément au plan pluriannuel d'actions 2022-2024 précité et notamment les segments suivants :

| Filière              | Segment ou Procédure  | Ets Coordonnateur |
|----------------------|---|-------------------|
| Dispositifs Médicaux | Fournitures de conditionnements et de consommables de stérilisation | HC Lyon           |
| Dispositifs Médicaux | Produits hydroalcooliques, savons, détergents et désinfectants      | HC Lyon           |
| Dispositifs Médicaux | Fourniture de filtre à eau  | HC Lyon           |

Les Hospices Civils de Lyon rendent compte de leurs travaux au GCS UniHA conformément aux stipulations de la convention constitutive et prescriptions du règlement intérieur. Ils sont mandatés pour traiter de toutes les questions relatives à l'exécution des marchés visés au présent article jusqu'à leur terme.

**Article quatre** : Les Hospices Civils de Lyon reçoivent mandat, au titre de l'année 2022 pour coordonner les groupements de commandes relevant de la filière Médicaments conformément au plan pluriannuel d'actions 2022-2024 précité et notamment les segments suivants :

| Filière     | Segment ou Procédure                             | Ets Coordonnateur |
|-------------|--|-------------------|
| Médicaments | Médicaments dermato-respiratoire et antiseptique | HC Lyon           |

Les Hospices Civils de Lyon rendent compte de leurs travaux au GCS UniHA conformément aux stipulations de la convention constitutive et prescriptions du règlement intérieur. Ils sont mandatés pour traiter de toutes les questions relatives à l'exécution des marchés visés au présent article jusqu'à leur terme.

Fait à Lyon, le 15 décembre 2021

Certifié exécutoire par transmission à l'ARS Auvergne-Rhône-Alpes.

**Le Président  
Charles Guépratte**

Diffusion :

- . Publication
- . Hospices Civils de Lyon
- . ARS Auvergne-Rhône-Alpes
- . Trésorier du GCS UniHA





Assemblée Générale Numérique  
du Groupement de Coopération Sanitaire UniHA  
du 8 décembre au 15 décembre 2021

**EXTRAIT du REGISTRE des DELIBERATIONS**

L'assemblée générale s'est tenue du 8 au 15 décembre 2021.

La note de présentation de l'ordre du jour a été transmise le 1<sup>er</sup> décembre 2021 à l'assemblée.

L'exposé des délibérations s'est déroulé en visioconférence les 24 et 25 novembre 2021.

Le collège électoral est constitué de 13 407 052 millions de voix.

Le quorum est atteint avec 7 287 243 millions de voix pour 6 703 526 millions requis.

La liste nominative des votants est jointe au procès-verbal de l'assemblée générale.

## Délibération n° 2021 - 35

### Délibération donnant mandat au CHU de Nancy pour coordonner les groupements d'achat qui lui sont délégués au titre des filières ou segments d'achat

- Vu l'arrêté du directeur général de l'ARS Rhône-Alpes-Auvergne du 24 septembre 2021 approuvant la convention constitutive du GCS UniHA en date du 22 juin 2021,
- Vu les délibérations n°2021-14, 2021-15, 2021-16, 2021-17 et 2021-18 portant approbation des modifications à la convention constitutive du GCS UniHA en date du 22 juin 2021,
- Vu le Règlement Intérieur notamment son article 1.3,

#### Après en avoir délibéré,

|                  |                  |
|------------------|------------------|
| Suffrage exprimé | <b>7 287 243</b> |
| Oui              | <b>7 234 653</b> |
| Non              | <b>0</b>         |
| Abstention       | <b>18 745</b>    |

Sur proposition du plan pluriannuel d'actions 2022-2024,

L'Assemblée Générale adopte la délibération suivante :

**Article premier :** Le CHU de Nancy reçoit mandat, au titre de l'année 2022 pour coordonner les groupements de commandes relevant de la filière Hygiène & Protection du Corps conformément au plan pluriannuel d'actions 2022-2024 précité et notamment les segments suivants :

| Filière | Segment ou Procédure          | Ets Coordonnateur |
|---------|-------------------------------|-------------------|
| HPC     | Produits d'hygiène des locaux | CHU Nancy         |

Le CHU de Nancy rend compte de ses travaux au GCS UniHA conformément aux stipulations de la convention constitutive et prescriptions du règlement intérieur. Il est mandaté pour traiter de toutes les questions relatives à l'exécution des marchés visés au présent article jusqu'à leur terme.

**Article deux:** Est déléguée au CHU de Nancy, au titre de l'année 2022, la coordination des groupements d'achat constitués pour les segments ci-dessous désignés dans les conditions du plan pluriannuel d'actions 2022-2024 précité dans le cadre de la filière Ingénierie Biomédicale :

| Filière                | Segment ou Procédure  | Ets Coordonnateur |
|------------------------|---|-------------------|
| Ingénierie Biomédicale | Equipements pour contrôle ciblé de la température par voie non invasive | CHU Nancy         |
| Ingénierie Biomédicale | Appareil d'évacuation des fluides au bloc                               | CHU Nancy         |

Le CHU de Nancy rend compte de ses travaux au coordonnateur de la filière Ingénierie Biomédicale et au GCS UniHA conformément aux stipulations de la convention constitutive et les prescriptions du règlement intérieur. Il est mandaté pour traiter toutes les questions relatives à l'exécution des marchés visés au présent article jusqu'à leur terme.

Fait à Lyon, le 15 décembre 2021

Certifié exécutoire par transmission à l'ARS Auvergne-Rhône-Alpes.

**Le Président**  
**Charles Guépratte**

A handwritten signature in blue ink, corresponding to the name Charles Guépratte, written over the printed name.

Diffusion :

- . Publication
- . CHU Nancy
- . CHU Rennes
- . ARS Auvergne-Rhône-Alpes
- . Trésorier du GCS UniHA

## **EXTRAIT du REGISTRE des DELIBERATIONS**

L'assemblée générale s'est tenue du 8 au 15 décembre 2021.

La note de présentation de l'ordre du jour a été transmise le 1<sup>er</sup> décembre 2021 à l'assemblée.

L'exposé des délibérations s'est déroulé en visioconférence les 24 et 25 novembre 2021.

Le collège électoral est constitué de 13 407 052 millions de voix.

Le quorum est atteint avec 7 287 243 millions de voix pour 6 703 526 millions requis.

La liste nominative des votants est jointe au procès-verbal de l'assemblée générale.



## Délibération n° 2021 - 36

### Délibération donnant mandat au CHU de Lille pour coordonner les groupements d'achat qui lui sont délégués au titre des filières ou segments d'achat

- Vu l'arrêté du directeur général de l'ARS Rhône-Alpes-Auvergne du 24 septembre 2021 approuvant la convention constitutive du GCS UniHA en date du 22 juin 2021,
- Vu les délibérations n°2021-14, 2021-15, 2021-16, 2021-17 et 2021-18 portant approbation des modifications à la convention constitutive du GCS UniHA en date du 22 juin 2021,
- Vu le Règlement Intérieur notamment son article 1.3,

#### Après en avoir délibéré,

|                  |                  |
|------------------|------------------|
| Suffrage exprimé | <b>7 287 243</b> |
| Oui              | <b>7 234 653</b> |
| Non              | <b>0</b>         |
| Abstention       | <b>18 745</b>    |

Sur proposition du plan pluriannuel d'actions 2022-2024,

L'Assemblée Générale adopte la délibération suivante :

**Article premier** : Le CHU de Lille reçoit mandat, au titre de l'année 2022 pour coordonner les groupements de commandes relevant de la filière Médicaments conformément au plan pluriannuel d'actions 2022-2024 précité et notamment les segments suivants :

| Filière    | Segment ou Procédure                          | Ets Coordonnateur |
|------------|---|-------------------|
| Médicament | AGEPS   | CHU Lille         |
| Médicament | Façonnage de nutrition parentérale            | CHU Lille         |
| Médicament | PTA et solutions de conservation              | CHU Lille         |
| Médicament | Solutés de perfusion et nutrition parentérale | CHU Lille         |

Le CHU de Lille rend compte de ses travaux au GCS UniHA conformément aux stipulations de la convention constitutive et prescriptions du règlement intérieur. Il est mandaté pour traiter de toutes les questions relatives à l'exécution des marchés visés au présent article jusqu'à leur terme.

**Article deux** : Le CHU de Lille reçoit mandat, au titre de l'année 2022 pour coordonner les groupements de commandes relevant de la filière Dispositifs Médicaux conformément au plan pluriannuel d'actions 2022-2024 précité et notamment les segments suivants :

| Filière              | Segment ou Procédure | Ets Coordonnateur |
|----------------------|----------------------|-------------------|
| Dispositifs Médicaux | Neurostimulation     | CHU Lille         |
| Dispositifs Médicaux | Ostéosynthèse        | CHU Lille         |

Le CHU de Lille rend compte de ses travaux au GCS UniHA conformément aux stipulations de la convention constitutive et prescriptions du règlement intérieur. Il est mandaté pour traiter de toutes les questions relatives à l'exécution des marchés visés au présent article jusqu'à leur terme.

Fait à Lyon, le 15 décembre 2021

Certifié exécutoire par transmission à l'ARS Auvergne-Rhône-Alpes.



**Le Président  
Charles Guépratte**

Diffusion :

- . Publication
- . CHU Lille
- . ARS Auvergne-Rhône-Alpes
- . Trésorier du GCS UniHA

## **EXTRAIT du REGISTRE des DELIBERATIONS**

L'assemblée générale s'est tenue du 8 au 15 décembre 2021.

La note de présentation de l'ordre du jour a été transmise le 1<sup>er</sup> décembre 2021 à l'assemblée.

L'exposé des délibérations s'est déroulé en visioconférence les 24 et 25 novembre 2021.

Le collège électoral est constitué de 13 407 052 millions de voix.

Le quorum est atteint avec 7 287 243 millions de voix pour 6 703 526 millions requis.

La liste nominative des votants est jointe au procès-verbal de l'assemblée générale.

## Délibération n° 2021 - 37

### Délibération donnant mandat au CHU de Toulouse pour coordonner les groupements d'achat qui lui sont délégués au titre des filières ou segments d'achat

- Vu l'arrêté du directeur général de l'ARS Rhône-Alpes-Auvergne du 24 septembre 2021 approuvant la convention constitutive du GCS UniHA en date du 22 juin 2021,
- Vu les délibérations n°2021-14, 2021-15, 2021-16, 2021-17 et 2021-18 portant approbation des modifications à la convention constitutive du GCS UniHA en date du 22 juin 2021,
- Vu le Règlement Intérieur notamment son article 1.3,

#### Après en avoir délibéré,

|                  |                  |
|------------------|------------------|
| Suffrage exprimé | <b>7 287 243</b> |
| Oui              | <b>7 234 653</b> |
| Non              | <b>0</b>         |
| Abstention       | <b>18 745</b>    |

Sur proposition du plan pluriannuel d'actions 2022-2024,

L'Assemblée Générale adopte la délibération suivante :

**Article premier :** Le CHU de Toulouse reçoit mandat, au titre de l'année 2022 pour coordonner les groupements de commandes relevant de la filière Médicaments conformément au plan pluriannuel d'actions 2022-2024 précité et notamment les segments suivants :

| Filière     | Segment ou Procédure | Ets Coordonnateur |
|-------------|----------------------|-------------------|
| Médicaments | Organes sensoriels   | CHU Toulouse      |
| Médicaments | Anti-infectieux      | CHU Toulouse      |

Le CHU de Toulouse rend compte de ses travaux au GCS UniHA conformément aux stipulations de la convention constitutive et prescriptions du règlement intérieur. Il est mandaté pour traiter de toutes les questions relatives à l'exécution des marchés visés au présent article jusqu'à leur terme.

**Article deux :** Le CHU de Toulouse reçoit mandat, au titre de l'année 2022 pour coordonner les groupements de commandes relevant de la filière Dispositifs Médicaux conformément au plan pluriannuel d'actions 2022-2024 précité et notamment les segments suivants :

| Filière              | Segment ou Procédure                         | Ets Coordonnateur |
|----------------------|--|-------------------|
| Dispositifs Médicaux | Abords urologique, digestif et gynécologique | CHU Toulouse      |
| Dispositifs Médicaux | Electrodes                                   | CHU Toulouse      |

Le CHU de Toulouse rend compte de ses travaux au GCS UniHA conformément aux stipulations de la convention constitutive et prescriptions du règlement intérieur. Il est mandaté pour traiter de toutes les questions relatives à l'exécution des marchés visés au présent article jusqu'à leur terme.

Fait à Lyon, le 15 décembre 2021

Certifié exécutoire par transmission à l'ARS Auvergne-Rhône-Alpes.

**Le Président  
Charles Guépratte**

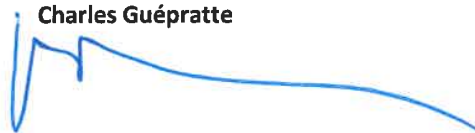

Diffusion :

- . Publication
- . CHU Toulouse
- . ARS Auvergne-Rhône-Alpes
- . Trésorier du GCS UniHA

## **EXTRAIT du REGISTRE des DELIBERATIONS**

L'assemblée générale s'est tenue du 8 au 15 décembre 2021.

La note de présentation de l'ordre du jour a été transmise le 1<sup>er</sup> décembre 2021 à l'assemblée.

L'exposé des délibérations s'est déroulé en visioconférence les 24 et 25 novembre 2021.

Le collège électoral est constitué de 13 407 052 millions de voix.

Le quorum est atteint avec 7 287 243 millions de voix pour 6 703 526 millions requis.

La liste nominative des votants est jointe au procès-verbal de l'assemblée générale.

## Délibération n° 2021 - 38

### Délibération donnant mandat au CHU de Bordeaux pour coordonner les groupements d'achat qui lui sont délégués au titre des filières ou segments d'achat

- Vu l'arrêté du directeur général de l'ARS Rhône-Alpes-Auvergne du 24 septembre 2021 approuvant la convention constitutive du GCS UniHA en date du 22 juin 2021,
- Vu les délibérations n°2021-14, 2021-15, 2021-16, 2021-17 et 2021-18 portant approbation des modifications à la convention constitutive du GCS UniHA en date du 22 juin 2021,
- Vu le Règlement Intérieur notamment son article 1.3,

#### Après en avoir délibéré,

|                  |                  |
|------------------|------------------|
| Suffrage exprimé | <b>7 287 243</b> |
| Oui              | <b>7 234 653</b> |
| Non              | <b>0</b>         |
| Abstention       | <b>18 745</b>    |

Sur proposition du plan pluriannuel d'actions 2022-2024,

L'Assemblée Générale adopte la délibération suivante :

**Article premier :** Le CHU de Bordeaux reçoit mandat, au titre de l'année 2022 pour coordonner les groupements de commandes relevant de la filière Dispositifs Médicaux conformément au plan pluriannuel d'actions 2022-2024 précité et notamment les segments suivants :

| Filière              | Segment ou Procédure   | Ets Coordonnateur |
|----------------------|--|-------------------|
| Dispositifs Médicaux | Abord Respiratoire / Oxygénothérapie & Aérosolthérapie / Circuits respirateurs | CHU Bordeaux      |
| Dispositifs Médicaux | Endoscopie Usage Unique  | CHU Bordeaux      |

Le CHU de Bordeaux rend compte de ses travaux au GCS UniHA conformément aux stipulations de la convention constitutive et prescriptions du règlement intérieur. Il est mandaté pour traiter de toutes les questions relatives à l'exécution des marchés visés au présent article jusqu'à leur terme.

**Article deux** : Le CHU de Bordeaux reçoit mandat, au titre de l'année 2022 pour coordonner les groupements de commandes relevant de la filière Médicaments conformément au plan pluriannuel d'actions 2022-2024 précité et notamment les segments suivants :

| Filière     | Segment ou Procédure   | Ets Coordonnateur |
|-------------|--|-------------------|
| Médicaments | Muscles et squelettes / Médicaments Génito-Urinaires / Hormones Sexuelles et Systémiques / Antidotes | CHU Bordeaux      |

Le CHU de Bordeaux rend compte de ses travaux au GCS UniHA conformément aux stipulations de la convention constitutive et prescriptions du règlement intérieur. Il est mandaté pour traiter de toutes les questions relatives à l'exécution des marchés visés au présent article jusqu'à leur terme.

Fait à Lyon, le 15 décembre 2021

Certifié exécutoire par transmission à l'ARS Auvergne-Rhône-Alpes.



**Le Président  
Charles Guépratte**

Diffusion :

- . Publication
- . CHU de Bordeaux
- . ARS Auvergne-Rhône-Alpes
- . Trésorier du GCS UniHA



## **EXTRAIT du REGISTRE des DELIBERATIONS**

L'assemblée générale s'est tenue du 8 au 15 décembre 2021.

La note de présentation de l'ordre du jour a été transmise le 1<sup>er</sup> décembre 2021 à l'assemblée.

L'exposé des délibérations s'est déroulé en visioconférence les 24 et 25 novembre 2021.

Le collège électoral est constitué de 13 407 052 millions de voix.

Le quorum est atteint avec 7 287 243 millions de voix pour 6 703 526 millions requis.

La liste nominative des votants est jointe au procès-verbal de l'assemblée générale.

## Délibération n° 2021 - 39

### Délibération donnant mandat à l'AP-H Marseille pour coordonner les groupements d'achat qui lui sont délégués au titre des filières ou segments d'achat

- Vu l'arrêté du directeur général de l'ARS Rhône-Alpes-Auvergne du 24 septembre 2021 approuvant la convention constitutive du GCS UniHA en date du 22 juin 2021,
- Vu les délibérations n°2021-14, 2021-15, 2021-16, 2021-17 et 2021-18 portant approbation des modifications à la convention constitutive du GCS UniHA en date du 22 juin 2021,
- Vu le Règlement Intérieur notamment son article 1.3,

#### Après en avoir délibéré,

|                  |                  |
|------------------|------------------|
| Suffrage exprimé | <b>7 287 243</b> |
| Oui              | <b>7 234 653</b> |
| Non              | <b>0</b>         |
| Abstention       | <b>18 745</b>    |

Sur proposition du plan pluriannuel d'actions 2022-2024,  
L'Assemblée Générale adopte la délibération suivante :

**Article unique** : L'AP-H Marseille reçoit mandat, au titre de l'année 2022 pour coordonner les groupements de commandes relevant de la filière Dispositifs Médicaux conformément au plan pluriannuel d'actions 2022-2024 précité et notamment les segments suivants :

| Filière              | Segment ou Procédure        | Ets Coordonnateur |
|----------------------|-----------------------------|-------------------|
| Dispositifs Médicaux | Hémodialyse en coût complet | AP-H Marseille    |

L'AP-H Marseille rend compte de ses travaux au GCS UniHA conformément aux stipulations de la convention constitutive et prescriptions du règlement intérieur. Elle est mandatée pour traiter de toutes les questions relatives à l'exécution des marchés visés au présent article jusqu'à leur terme.

Fait à Lyon, le 15 décembre 2021

Certifié exécutoire par transmission à l'ARS Auvergne-Rhône-Alpes.

Le Président  
Charles Guépratte



#### Diffusion :

- Publication
- AP-H Marseille
- ARS Auvergne-Rhône-Alpes
- Trésorier du GCS UniHA

## **EXTRAIT du REGISTRE des DELIBERATIONS**

L'assemblée générale s'est tenue du 8 au 15 décembre 2021.

La note de présentation de l'ordre du jour a été transmise le 1<sup>er</sup> décembre 2021 à l'assemblée.

L'exposé des délibérations s'est déroulé en visioconférence les 24 et 25 novembre 2021.

Le collège électoral est constitué de 13 407 052 millions de voix.

Le quorum est atteint avec 7 287 243 millions de voix pour 6 703 526 millions requis.

La liste nominative des votants est jointe au procès-verbal de l'assemblée générale.

## Délibération n° 2021 - 40

### Délibération donnant mandat au CHU d'Angers pour coordonner les groupements d'achat qui lui sont délégués au titre des filières ou segments d'achat

- Vu l'arrêté du directeur général de l'ARS Rhône-Alpes-Auvergne du 24 septembre 2021 approuvant la convention constitutive du GCS UniHA en date du 22 juin 2021,
- Vu les délibérations n°2021-14, 2021-15, 2021-16, 2021-17 et 2021-18 portant approbation des modifications à la convention constitutive du GCS UniHA en date du 22 juin 2021,
- Vu le Règlement Intérieur notamment son article 1.3,

#### Après en avoir délibéré,

|                  |                  |
|------------------|------------------|
| Suffrage exprimé | <b>7 287 243</b> |
| Oui              | <b>7 234 653</b> |
| Non              | <b>0</b>         |
| Abstention       | <b>18 745</b>    |

Sur proposition du plan pluriannuel d'actions 2022-2024,  
L'Assemblée Générale adopte la délibération suivante :

**Article unique** : Le CHU d'Angers reçoit mandat, au titre de l'année 2022 pour coordonner les groupements de commandes relevant de la filière Restauration conformément au plan pluriannuel d'actions 2022-2024 précité et notamment les segments suivants :

| Filière      | Segment ou Procédure   | Ets Coordonnateur |
|--------------|--|-------------------|
| Restauration | Produits de 4 <sup>ème</sup> & 5 <sup>ème</sup> Gamme & Traiteur | CHU Angers        |

Le CHU d'Angers rend compte de ses travaux au GCS UniHA conformément aux stipulations de la convention constitutive et prescriptions du règlement intérieur. Il est mandaté pour traiter de toutes les questions relatives à l'exécution des marchés visés au présent article jusqu'à leur terme.

Fait à Lyon, le 15 décembre 2021

Certifié exécutoire par transmission à l'ARS Auvergne-Rhône-Alpes.

#### Diffusion :

- . Publication
- . CHU Angers
- . ARS Auvergne-Rhône-Alpes
- . Trésorier du GCS UniHA

Le Président  
Charles Guépratte

## EXTRAIT du REGISTRE des DELIBERATIONS

L'assemblée générale s'est tenue du 8 au 15 décembre 2021.

La note de présentation de l'ordre du jour a été transmise le 1<sup>er</sup> décembre 2021 à l'assemblée.

L'exposé des délibérations s'est déroulé en visioconférence les 24 et 25 novembre 2021.

Le collège électoral est constitué de 13 407 052 millions de voix.

Le quorum est atteint avec 7 287 243 millions de voix pour 6 703 526 millions requis.

La liste nominative des votants est jointe au procès-verbal de l'assemblée générale.

## Délibération n° 2021 - 41

### Délibération donnant mandat au CHU de Tours coordonner les groupements d'achat qui lui sont délégués au titre des filières ou segments d'achat

- Vu l'arrêté du directeur général de l'ARS Rhône-Alpes-Auvergne du 24 septembre 2021 approuvant la convention constitutive du GCS UniHA en date du 22 juin 2021,
- Vu les délibérations n°2021-14, 2021-15, 2021-16, 2021-17 et 2021-18 portant approbation des modifications à la convention constitutive du GCS UniHA en date du 22 juin 2021,
- Vu le Règlement Intérieur notamment son article 1.3,

#### Après en avoir délibéré,

|                  |                  |
|------------------|------------------|
| Suffrage exprimé | <b>7 287 243</b> |
| Oui              | <b>7 234 653</b> |
| Non              | <b>0</b>         |
| Abstention       | <b>18 745</b>    |

Sur proposition du plan pluriannuel d'actions 2022-2024,  
L'Assemblée Générale adopte la délibération suivante :

**Article unique** : Le CHU de Tours reçoit mandat, au titre de l'année 2022 pour coordonner les groupements de commandes relevant de la filière Restauration conformément au plan pluriannuel d'actions 2022-2024 précité et notamment les segments suivants :

| Filière      | Segment ou Procédure                  | Ets Coordonnateur |
|--------------|---------------------------------------|-------------------|
| Restauration | Analyses bactério & physico-chimiques | CHU Tours         |

Le CHU de Tours rend compte de ses travaux au GCS UniHA conformément aux stipulations de la convention constitutive et prescriptions du règlement intérieur. Il est mandaté pour traiter de toutes les questions relatives à l'exécution des marchés visés au présent article jusqu'à leur terme.

Fait à Lyon, le 15 décembre 2021

Certifié exécutoire par transmission à l'ARS Auvergne-Rhône-Alpes.

Le Président  
Charles Guépratte



#### Diffusion :

- Publication
- CHU Tours
- ARS Auvergne-Rhône-Alpes
- Trésorier du GCS UniHA

## **EXTRAIT du REGISTRE des DELIBERATIONS**

L'assemblée générale s'est tenue du 8 au 15 décembre 2021.

La note de présentation de l'ordre du jour a été transmise le 1<sup>er</sup> décembre 2021 à l'assemblée.

L'exposé des délibérations s'est déroulé en visioconférence les 24 et 25 novembre 2021.

Le collège électoral est constitué de 13 407 052 millions de voix.

Le quorum est atteint avec 7 287 243 millions de voix pour 6 703 526 millions requis.

La liste nominative des votants est jointe au procès-verbal de l'assemblée générale.

## Délibération n° 2021 - 42

### Délibération donnant mandat au CHU de Caen pour coordonner les groupements d'achat qui lui sont délégués au titre des filières ou segments d'achat

- Vu l'arrêté du directeur général de l'ARS Rhône-Alpes-Auvergne du 24 septembre 2021 approuvant la convention constitutive du GCS UniHA en date du 22 juin 2021,
- Vu les délibérations n°2021-14, 2021-15, 2021-16, 2021-17 et 2021-18 portant approbation des modifications à la convention constitutive du GCS UniHA en date du 22 juin 2021,
- Vu le Règlement Intérieur notamment son article 1.3,

#### Après en avoir délibéré,

|                  |                  |
|------------------|------------------|
| Suffrage exprimé | <b>7 287 243</b> |
| Oui              | <b>7 234 653</b> |
| Non              | <b>0</b>         |
| Abstention       | <b>18 745</b>    |

Sur proposition du plan pluriannuel d'actions 202-2024,

L'Assemblée Générale adopte la délibération suivante :

**Article unique** : Est déléguée au CHU de Caen, au titre de l'année 2022, la coordination des groupements d'achat constitués pour les segments ci-dessous désignés dans les conditions du plan pluriannuel d'actions 2022-2024 précité dans le cadre de la filière Santé Digitale & Numérique :

| Filière                    | Segment ou Procédure                        | Ets Coordonnateur |
|----------------------------|---|-------------------|
| Santé Digitale & Numérique | Solution de réseaux informatiques sécurisés | CHU de Caen       |

Le CHU de Caen rend compte de ses travaux au coordonnateur de la filière Santé Digitale & Numérique et au GCS UniHA conformément aux stipulations de la convention constitutive et les prescriptions du règlement intérieur. Il est mandaté pour traiter toutes les questions relatives à l'exécution des marchés visés au présent article jusqu'à leur terme.

Fait à Lyon, le 15 décembre 2021

Certifié exécutoire par transmission à l'ARS Auvergne-Rhône-Alpes.

#### Diffusion :

- Publication
- CHU Caen
- AP-H Marseille
- ARS Auvergne-Rhône-Alpes
- Trésorier du GCS UniHA

Le Président  
Charles Guépratte





## **EXTRAIT du REGISTRE des DELIBERATIONS**

L'assemblée générale s'est tenue du 8 au 15 décembre 2021.

La note de présentation de l'ordre du jour a été transmise le 1<sup>er</sup> décembre 2021 à l'assemblée.

L'exposé des délibérations s'est déroulé en visioconférence les 24 et 25 novembre 2021.

Le collège électoral est constitué de 13 407 052 millions de voix.

Le quorum est atteint avec 7 287 243 millions de voix pour 6 703 526 millions requis.

La liste nominative des votants est jointe au procès-verbal de l'assemblée générale.

## Délibération n° 2021 - 43

### Délibération donnant mandat au CHU d'Amiens pour coordonner les groupements d'achat qui lui sont délégués au titre des filières ou segments d'achat

- Vu l'arrêté du directeur général de l'ARS Rhône-Alpes-Auvergne du 24 septembre 2021 approuvant la convention constitutive du GCS UniHA en date du 22 juin 2021,
- Vu les délibérations n°2021-14, 2021-15, 2021-16, 2021-17 et 2021-18 portant approbation des modifications à la convention constitutive du GCS UniHA en date du 22 juin 2021,
- Vu le Règlement Intérieur notamment son article 1.3,

#### Après en avoir délibéré,

|                  |                  |
|------------------|------------------|
| Suffrage exprimé | <b>7 287 243</b> |
| Oui              | <b>7 234 653</b> |
| Non              | <b>0</b>         |
| Abstention       | <b>18 745</b>    |

Sur proposition du plan pluriannuel d'actions 202-2024,

L'Assemblée Générale adopte la délibération suivante :

**Article unique:** Est déléguée au CHU d'Amiens, au titre de l'année 2022, la coordination des groupements d'achat constitués pour les segments ci-dessous désignés dans les conditions du plan pluriannuel d'actions 2022-2024 précité dans le cadre de la filière Santé Digitale & Numérique :

| Filière                    | Segment ou Procédure                    | Ets Coordonnateur |
|----------------------------|---|-------------------|
| Santé Digitale & Numérique | Telephony Over Internet Protocol (TOIP) | CHU d'Amiens      |

Le CHU d'Amiens rend compte de ses travaux au coordonnateur de la filière Santé Digitale & Numérique et au GCS UniHA conformément aux stipulations de la convention constitutive et les prescriptions du règlement intérieur. Il est mandaté pour traiter toutes les questions relatives à l'exécution des marchés visés au présent article jusqu'à leur terme.

Fait à Lyon, le 15 décembre 2021

Certifié exécutoire par transmission à l'ARS Auvergne-Rhône-Alpes.

#### Diffusion :

- Publication
- CHU Amiens
- AP-H Marseille
- ARS Auvergne-Rhône-Alpes
- Trésorier du GCS UniHA

Le Président  
Charles Guépratte



## **EXTRAIT du REGISTRE des DELIBERATIONS**

L'assemblée générale s'est tenue du 8 au 15 décembre 2021.

La note de présentation de l'ordre du jour a été transmise le 1<sup>er</sup> décembre 2021 à l'assemblée.

L'exposé des délibérations s'est déroulé en visioconférence les 24 et 25 novembre 2021.

Le collège électoral est constitué de 13 407 052 millions de voix.

Le quorum est atteint avec 7 287 243 millions de voix pour 6 703 526 millions requis.

La liste nominative des votants est jointe au procès-verbal de l'assemblée générale.

## Délibération n° 2021 - 44

### Délibération donnant mandat au CHU de Montpellier pour coordonner les groupements d'achat qui lui sont délégués au titre des filières ou segments d'achat

- Vu l'arrêté du directeur général de l'ARS Rhône-Alpes-Auvergne du 24 septembre 2021 approuvant la convention constitutive du GCS UniHA en date du 22 juin 2021,
- Vu les délibérations n°2021-14, 2021-15, 2021-16, 2021-17 et 2021-18 portant approbation des modifications à la convention constitutive du GCS UniHA en date du 22 juin 2021,
- Vu le Règlement Intérieur notamment son article 1.3,

#### Après en avoir délibéré,

|                  |                  |
|------------------|------------------|
| Suffrage exprimé | <b>7 287 243</b> |
| Oui              | <b>7 234 653</b> |
| Non              | <b>0</b>         |
| Abstention       | <b>18 745</b>    |

Sur proposition du plan pluriannuel d'actions 2022-2024,  
L'Assemblée Générale adopte la délibération suivante :

**Article unique** : Le CHU de Montpellier reçoit mandat, au titre de l'année 2022, pour coordonner les groupements de commandes relevant de la filière Transports conformément au plan pluriannuel d'actions 2022-2024 précité et notamment les segments suivants :

| Filière    | Segment ou Procédure                     | Ets Coordonnateur |
|------------|--|-------------------|
| Transports | Transport de colis à température dirigée | CHU Montpellier   |

Le CHU de Montpellier rend compte de ses travaux au GCS UniHA conformément aux stipulations de la convention constitutive et prescriptions du règlement intérieur. Il est mandaté pour traiter de toutes les questions relatives à l'exécution des marchés visés au présent article jusqu'à leur terme.

Fait à Lyon, le 15 décembre 2021,

Certifié exécutoire par transmission à l'ARS Auvergne-Rhône-Alpes.

#### Diffusion :

- . Publication
- . CHU Montpellier
- . ARS Auvergne-Rhône-Alpes
- . Trésorier du GCS UniHA

Le Président  
Charles Guépratte



## **EXTRAIT du REGISTRE des DELIBERATIONS**

L'assemblée générale s'est tenue du 8 au 15 décembre 2021.

Le collège électoral est constitué de 13 407 052 millions de voix.

Le quorum est atteint avec 7 287 243 millions de voix pour 6 703 526 millions requis.

La liste nominative des votants est jointe au procès-verbal de l'assemblée générale.

## Délibération n° 2021 - 45

### Délibération donnant mandat au CHU de Lille, Toulouse, Bordeaux et Hospices Civils de Lyon pour coordonner les groupements d'achat qui leur sont délégués au titre des filières ou segments d'achat

- Vu l'arrêté du directeur général de l'ARS Rhône-Alpes-Auvergne du 24 septembre 2021 approuvant la convention constitutive du GCS UniHA en date du 22 juin 2021,
- Vu les délibérations n°2021-14, 2021-15, 2021-16, 2021-17 et 2021-18 portant approbation des modifications à la convention constitutive du GCS UniHA en date du 22 juin 2021,
- Vu le Règlement Intérieur notamment son article 1.3,

#### Après en avoir délibéré,

|                |                  |
|----------------|------------------|
| Nombre de voix | <b>7 287 243</b> |
| Oui            | <b>7 234 653</b> |
| Non            | <b>0</b>         |
| Abstention     | <b>18 745</b>    |

Sur proposition du plan pluriannuel d'actions 2022-2024,

L'Assemblée Générale adopte la délibération suivante :

**Article unique** : Les CHU de Lille, Toulouse, Bordeaux et les Hospices Civils de Lyon reçoivent mandat, au titre de l'année 2022, pour coordonner les groupements de commandes relevant de la filière Médicaments conformément au plan pluriannuel d'actions 2022-2024 précité et notamment les segments suivants :

| Filière    | Segment ou Procédure                  | Ets Coordonnateur  |
|------------|---------------------------------------|--|
| Médicament | Marchés spécifiques : SAD Médicaments | CHU de Lille,<br>Toulouse, Bordeaux et<br>Hospices Civils de<br>Lyon |

Les CHU de Lille, Toulouse, Bordeaux et les Hospices Civils de Lyon rendent compte de leurs travaux au GCS UniHA conformément aux stipulations de la convention constitutive et prescriptions du règlement intérieur. Ils sont mandatés pour traiter de toutes les questions relatives à l'exécution des marchés visés au présent article jusqu'à leur terme.

Fait à Lyon, le 15 décembre 2021,

Certifié exécutoire par transmission à l'ARS Auvergne-Rhône-Alpes.

**Le Président**  
**Charles Guépratte**



Diffusion :

- . Publication
- . CHU Lille - CHU Toulouse - CHU Bordeaux - Hospices Civils de Lyon
- . ARS Auvergne-Rhône-Alpes
- . Trésorier du GCS UniHA

69\_HCL\_Hospices civils de Lyon

69-2022-02-17-00007

Décision de délégation de signature n°22-37 du  
17 février 2022 pour le groupement hospitalier  
EST des Hospices civils de Lyon





**DIRECTION GÉNÉRALE**  
**Direction des affaires juridiques**

**DÉCISION N° 22-37**  
**DU 17 FEVRIER 2022**

**DÉLÉGATION DE SIGNATURE**

Le Directeur Général, ordonnateur du budget,

Vu le code de la santé publique,

Vu le décret du Président de la République du 31 mai 2020 portant nomination de M. Raymond LE MOIGN, en qualité de Directeur Général des Hospices civils de Lyon (HCL)

Vu la note de service de la Direction générale des HCL n° 22-04 du 3 février 2022 nommant M. Guillaume CARO,

**DÉCIDE**

**Article 1 :**

Délégation de signature est donnée à M. Guillaume CARO, directeur du groupement hospitalier Est des HCL, dans la limite de ses attributions et dans les conditions ci-après.

**Article 2 :**

Le bénéficiaire de la présente délégation est autorisé à signer au titre du groupement hospitalier Est, entendu comme le regroupement budgétaire des hôpitaux Pierre Wertheimer, Louis Pradel, Femme-mère-enfant (HFME) et l'Institut d'hématologie oncologie pédiatrique (IHOPe) :

- I - Toutes décisions, correspondances, certificats et expéditions non mentionnées au II, III et IV du présent article, ainsi que les dépôts de plainte auprès des autorités de police et de justice, relatifs à l'organisation et au fonctionnement des sites précités ;
- II - Dans le domaine des ressources humaines :
  - a - Toutes les pièces et correspondances relatives aux affaires courantes de ce domaine ;
  - b - Les mesures concernant la gestion du personnel relevant de la fonction publique hospitalière :
    - les contrats de travail à durée déterminée ;
    - les décisions relatives à la disponibilité, au détachement ;
    - les correspondances relatives aux demandes de rupture conventionnelle ;
    - la notation chiffrée provisoire annuelle et les avis et observations sur le compte-rendu d'évaluation professionnelle des agents ;
    - les décisions en matière de discipline pour les titulaires de contrats de travail à durée déterminée ;
    - les décisions d'affectation et de changement d'affectation ;
    - les décisions de reconnaissance d'accident de service, trajet et de maladie professionnelle sans arrêt de travail ;
    - les tableaux de service des agents et les autorisations d'absences ;

- les congés y compris :
    - les décisions relatives au congé pour invalidité temporaire imputable au service (Citis),
    - les décisions d'octroi de congé de proche aidant,
    - les décisions d'octroi de congé de solidarité familiale,
    - les décisions relatives au congé parental.
  - les assignations pendant les périodes de grève ;
  - les décisions relatives à la rémunération ;
  - les ordres de mission en France ou à l'étranger ;
  - les conventions de stage des élèves et des étudiants ;
- c - Les mesures concernant la gestion du personnel médical :
- les assignations du personnel médical pendant les périodes de grève ;
  - les déclarations d'accident du travail ;
- d - Les engagements concernant les dépenses de classe 6 dans la limite des crédits budgétaires ouverts ;
- e - Les certificats administratifs ;
- f - Les conventions de collaboration et de mise à disposition de personnel non médical, dans le cadre de la lutte contre l'épidémie de COVID-19 ;
- III - Dans le domaine économique, technique et logistique :
- a - Toutes les pièces et correspondances relatives aux affaires courantes de ce domaine ;
- b - Les engagements concernant :
- Les dépenses de classe 6 dans la limite des crédits budgétaires ouverts ;
  - Les dépenses d'équipements de classe 2 en fonction des crédits disponibles ;
- c - Les certificats de service fait au niveau des factures ainsi que les certificats administratifs ;
- IV - Dans le domaine des finances
- a - Toutes les pièces et correspondances relatives aux affaires courantes de ce domaine ;
- b - Les engagements concernant :
- L'intégralité des dépenses de classe 6 dans la limite des crédits budgétaires ouverts ;
  - Les dépenses d'équipements de classe 2 en fonction des crédits disponibles ;
- c - Les certificats de service fait au niveau des factures ainsi que les certificats administratifs ;
- d - Tous documents et à entreprendre toutes démarches, y compris de gestion de compte bancaire, en vertu d'une procuration donnée par l'administrateur du GCS LCU, pour le compte de l'IHOPE.

**Article 3 :**

Sont exclus de la présente délégation, l'ordonnancement des dépenses et recettes, les marchés et les conventions, à l'exception de celles mentionnées à l'article 2-II, les décisions soumises au Conseil de Surveillance, les correspondances adressées aux autorités de tutelles locales et ministérielles.

**Article 4 :**

En cas d'absence ou d'empêchement de M. Guillaume CARO, directeur du groupement hospitalier Est et sur sa proposition, la même délégation est donnée, à Mme Céline BEZ en sa qualité de directrice adjointe du groupement hospitalier Est.

**Article 5 :**

Sur proposition de M. Guillaume CARO, directeur du groupement hospitalier Est :

- A. Délégation est donnée à Mme Marie BOYER en sa qualité de directrice des ressources humaines à l'effet de signer, les actes visés à l'article 2-II à l'exception des actes visés à l'article 2-II-c et des certificats administratifs ;
- B. En cas d'absence ou d'empêchement de Mme Marie BOYER, directrice des ressources humaines, la même délégation est donnée à :
  - Mme Anne-Marie VINCENT, attachée d'administration hospitalière,
  - Mme Jessica VIALETTE, attachée d'administration hospitalière.

**Article 6 :**

Sur proposition de M. Guillaume CARO, directeur du groupement hospitalier Est :

- A. Délégation est donnée à M. Jean Louis MONNET, en sa qualité de directeur des ressources économiques, techniques et logistiques à l'effet de signer, les actes visés à l'article 2-III ;
- B. En cas d'absence ou d'empêchement de M. Jean Louis MONNET, directeur des ressources économiques, techniques et logistiques, la même délégation est donnée à Mme Emmanuelle GUERRA, cadre administratif.
- C. En cas d'absence ou d'empêchement de Mme Emmanuelle GUERRA, cadre administratif, la même délégation est donnée à :
  - Mme Véronique VITURET, adjointe des cadres hospitaliers,
  - Mme Séverine JOURNET, adjointe des cadres hospitaliers.

**Article 7 :**

Sur proposition de M. Guillaume CARO, directeur du groupement hospitalier Est, délégation est donnée :

- A. À Mme Céline BEZ en sa qualité de directrice de la clientèle, à l'effet de signer :
  - les actes visés à l'article 2-I dans la limite de ses attributions ;
  - la notation chiffrée provisoire annuelle et les avis et observations sur le compte-rendu d'évaluation professionnelle des agents affectés à la direction de la clientèle.
- B. En cas d'absence ou d'empêchement de Mme Céline BEZ, en sa qualité de directrice de la clientèle, délégation est donnée :
  - à Mme Agnès BERTHOLLET, directrice des soins, à l'effet de signer les actes visés à l'article 2-I dans la limite des attributions de la directrice de la clientèle,
- C. En cas d'absence ou d'empêchement de Mme Agnès BERTHOLLET, directrice des soins, délégation est donnée :
  - à Mme Kadiatou FOFANA, en sa qualité de chargée de mission du service « clientèle et qualité », à l'effet de signer, dans la limite de ses attributions, toutes pièces et correspondances relatives aux affaires courantes de ce service.
- D. En cas d'absence ou d'empêchement de Mme Céline BEZ, en sa qualité de directrice de la clientèle, délégation est donnée :
  - à M. Jean Louis MONNET, directeur des services économiques et logistiques, à l'effet de signer les actes visés à l'article 2-I dans la limite des attributions de la directrice de la clientèle.

- E. En cas d'absence ou d'empêchement de M. Jean Louis MONNET, directeur des services économiques et logistiques, délégation est donnée :
- à Mme Angèle DORBON, en sa qualité d'attachée d'administration hospitalière des bureaux des admissions, à l'effet de signer, dans la limite de ses attributions, toutes pièces et correspondances relatives aux affaires courantes de ces bureaux.
- F. En cas d'absence ou d'empêchement de Angèle DORBON, attachée d'administration hospitalière des bureaux des admissions :
- à Mme Ndeye-Coumba BA, adjointe des cadres au bureau des admissions ;
  - à Mme Raphaëlle CHASSONNERY, adjointe des cadres hospitaliers au bureau des admissions ;
  - à Mme Lydia HABI, adjointe des cadres au bureau des admissions ;
  - à M. Nicolas FAIVRE, faisant fonction d'adjoint des cadres au bureau des admissions ;
- à l'effet de signer :
- les transports de corps sans mises en bière ;
  - les certificats administratifs.

#### **Article 8 :**

Sur proposition de M. Guillaume CARO, directeur du groupement hospitalier Est, délégation est donnée :

- A. À Mme Céline BEZ, en sa qualité de directrice des services financiers, à l'effet de signer :
- les actes visés à l'article 2-IV, à l'exception des actes visés à l'article 2-IV-d ;
  - la notation chiffrée provisoire annuelle et les avis et observations sur le compte-rendu d'évaluation professionnelle des agents affectés à la direction des services financiers.
- B. En cas d'absence ou d'empêchement de Mme Céline BEZ, en sa qualité de directrice des services financiers, délégation est donnée :
- à M. Jean Louis MONNET, directeur des services économiques et logistiques, à l'effet de signer les actes visés à l'article 2-IV, à l'exception des actes visés à l'article 2-IV-d.
- C. En cas d'absence ou d'empêchement de M. Jean Louis MONNET, directeur des services économiques et logistiques, délégation est donnée :
- à M. Paul MEUNIER, attaché d'administration hospitalière des services financiers, à l'effet de signer, dans la limite de ses attributions, toutes pièces et correspondances relatives aux affaires courantes.

#### **Article 9 :**

Sur proposition de M. Guillaume CARO, directeur du groupement hospitalier Est, délégation est donnée à Mme Caroline MONS, en sa qualité de directrice référente du pôle « spécialités neurologiques » et du pôle « spécialités pédiatriques », à l'effet de signer la notation chiffrée provisoire annuelle et les avis et observations sur le compte-rendu d'évaluation professionnelle du personnel relevant de la fonction publique hospitalière de ces pôles.

#### **Article 10 :**

Sur proposition de M. Guillaume CARO, directeur du groupement hospitalier Est, délégation est donnée à Mme Blanche DENIA-SEVERAC, en sa qualité de directrice référente du pôle « cœur poumons métabolisme hormones » et du pôle « couple nouveau-né », à l'effet de signer la notation chiffrée provisoire annuelle et les avis et observations sur le compte-rendu d'évaluation professionnelle du personnel relevant de la fonction publique hospitalière de ces pôles.

**Article 11 :**

Sur proposition de M. Guillaume CARO, directeur du groupement hospitalier Est, délégation est donnée à M. Jean Louis MONNET, en sa qualité de directeur référent de l'institut d'hématologie oncologie pédiatrique, à l'effet de signer la notation chiffrée provisoire annuelle et les avis et observations sur le compte-rendu d'évaluation professionnelle du personnel relevant de la fonction publique hospitalière de cet institut.

**Article 12 :**

Sur proposition de M. Guillaume CARO, directeur du groupement hospitalier Est, délégation est donnée :

- A. À Mme Marie BOYER, directrice des ressources humaines, à l'effet de signer les dépôts de plainte auprès des autorités de police et de justice.
- B. En cas d'absence ou d'empêchement de Mme Marie BOYER, la même délégation est donnée à M. Victor DEBAT, ingénieur chargé de la sécurité du groupement hospitalier Est,
- C. En cas d'absence ou d'empêchement de M. Victor DEBAT, ingénieur chargé de la sécurité, la même délégation est donnée à :
  - M. Patrice SABBAT, adjoint de l'ingénieur chargé de la sécurité du groupement hospitalier Est ;
  - Mme HARZI Séverine, adjointe de l'ingénieur chargée de la sécurité du groupement hospitalier Est
  - M. Nicolas BALLUFIN, adjoint de l'ingénieur chargé de la sécurité du groupement hospitalier Est.

**Article 13 :**

La présente décision de délégation de signature prendra effet à compter du 1<sup>er</sup> mars 2022.  
Elle abroge et remplace la décision de délégation de signature n°22-36 du 14 février 2022.

**Article 14 :**

La présente décision sera publiée au recueil des actes administratifs de la préfecture du Rhône. Outre un recours gracieux, un recours contentieux peut être formé devant le tribunal administratif de Lyon contre la présente décision dans un délai de deux mois à compter de sa date de publication.

Le Directeur Général,  

Raymond LE MOIGN

69\_Préf\_Préfecture du Rhône

69-2022-02-16-00008

DECLASSEMENT domaine public



**PRÉFET  
DU RHÔNE**

*Liberté  
Égalité  
Fraternité*

**LE PRÉFET DE LA REGION AUVERGNE-RHONE-ALPES  
PREFET DU RHONE**

**Le Préfet du Rhône  
Commandeur de l'Ordre National du Mérite**

**ARRETÉ PREFECTORAL n°  
portant déclassement du domaine public**

Le préfet de la région Auvergne-Rhône-Alpes, préfet du Rhône ;

Vu le code général de la propriété des personnes publiques et notamment son article L 2141-1 ;

Vu le code général de la propriété des personnes publiques et notamment le titre Ier du livre II relatif aux biens relevant du domaine privé ;

Vu l'ordonnance n° 2017-562 du 19 avril 2017 relative à la propriété des personnes publiques qui autorise le déclassement rétroactif (article 12) des biens qui ne sont plus affectés à un service public ou à l'usage direct du public ;

Vu le décret n° 2004-374 du 29 avril 2004 relatif aux pouvoirs des préfets et à l'action des services et organismes publics de l'Etat dans les départements ;

Vu le décret n° 2008-1248 du 1er décembre 2008 relatif à l'utilisation des immeubles domaniaux par l'Etat et ses établissements publics ;

Vu les circulaires en date du 16 janvier 2009 et 27 février 2017 affirmant le rôle de propriétaire unique de l'Etat ;

Considérant que le déclassement est un préalable indispensable pour assurer la parfaite validité de la cession d'un bien de l'Etat ;

**ARRETE :**

Article 1 : est prononcé rétroactivement à la date du 4 octobre 1967, le déclassement du domaine public de l'Etat des parcelles cadastrées section AR n° 77 et AR n° 84, sises sur la commune de Lyon 3ème.

Article 2 : un recours contre le présent arrêté peut être formé devant le Tribunal Administratif de Lyon dans un délai de deux mois à compter de sa publication.

Article 3 : cet arrêté prendra effet à sa date de publication au recueil des actes administratifs de la Préfecture du Rhône.

Fait à Lyon, le 16 février 2022

La préfète secrétaire générale,  
préfète déléguée pour l'égalité des chances

Cécile DINDAR



69\_Préf\_Préfecture du Rhône

69-2022-02-22-00004

Arrêté portant agrément d'un centre de  
formation taxi n°69-22-002



# PRÉFET DU RHÔNE

*Liberté  
Égalité  
Fraternité*

Préfecture  
Direction de la Sécurité  
et de la Protection Civile  
Bureau des Polices Administratives

Lyon, le 22 février 2022

Affaire suivie par : Cécile DAFFIX  
Tél : 04.72.61.65.53  
Courriel : cécile.daffix@rhone.gouv.fr

## **ARRETE PREFECTORAL** **Portant agrément d'un centre de formation taxi n° 69-22-002**

**Le Préfet de la Région Auvergne-Rhône-Alpes**  
**Préfet du Rhône**  
**Officier de la Légion d'Honneur**  
**Commandeur de l'Ordre National du Mérite**

VU le Code des Transports, notamment son article R.3120-9 ;

VU le code des relations entre le public et l'administration, notamment le titre Ier de son livre III;

VU la loi N° 2014-1104 du 1<sup>er</sup> octobre 2014 relative aux taxis et aux voitures de transport avec chauffeur ;

VU le décret N° 2014-1725 du 30 décembre 2014 relatif au transport public particulier de personnes ;

VU l'arrêté du 11 août 2017 relatif à l'agrément des centres de formation habilités à dispenser la formation initiale et continue des conducteurs de taxi et des conducteurs de voiture de transport avec chauffeur;

VU l'arrêté du 11 août 2017 relatif à la formation continue des conducteurs de taxi et des conducteurs de voiture de transport avec chauffeur et à la mobilité des conducteurs de taxi;

VU la demande d'agrément d'un établissement d'enseignement assurant la préparation à l'examen, à la formation continue et à la mobilité des conducteurs de taxi, déposée en date du 16 décembre 2021, par Monsieur Philippe LE ROY, agissant en qualité de président de la SAS « CHAUFFEURS T3P FORMATIONS » dont le siège social est situé 254 rue Vendôme à Lyon (69003) ;

Considérant que le dossier présenté remplit les conditions réglementaires ;

Sur proposition de Madame la Directrice de la Sécurité et de la Protection Civile:

.../...

Adresse postale: Préfecture du Rhône – 69419 Lyon cedex 03  
[Pour connaître nos horaires et nos modalités d'accueil : internet www.rhone.gouv.fr ou tél. : 04 72 61 61 61 \(coût d'un appel local\)](http://www.rhone.gouv.fr)

## ARRETE

Article 1<sup>er</sup> : La Société « CHAUFFEURS T3P FORMATIONS » sise 254 rue Vendôme à Lyon (69003) représentée par son président Monsieur Philippe LE ROY, est agréée sous le N°69-22-002 pour exploiter un établissement d'enseignement assurant la préparation à l'examen, à la formation continue et à la mobilité des conducteurs de taxi.

Article 2 : Cet agrément est délivré pour une période de 5 ans. La demande de renouvellement doit être formulée trois mois avant l'échéance du présent agrément, à l'initiative du titulaire.

Article 3: Le responsable pédagogique des formations est Monsieur Philippe LE ROY.  
Les stages de formation se dérouleront dans les locaux suivants : ESPACE 51, 51 chemin du Pras, 69350 LA MULATIERE.

Article 4 : L'exploitant est tenu :

1° d'afficher dans ses locaux, de manière visible à tous, le numéro d'agrément, les conditions financières des cours, le programme de formation, le calendrier et les horaires des enseignements proposés aux candidats;

2° de faire figurer le numéro d'agrément sur toute correspondance et tout document commercial;

3° d'informer le Préfet de tout changement dans les indications du dossier déposé pour l'obtention du présent agrément.

Article 5 : En cas d'inobservation des dispositions des arrêtés du 11 août 2017 relatifs à l'agrément des centres de formation habilités à dispenser la formation initiale et continue des conducteurs de taxi et des conducteurs de voiture de transport avec chauffeur et à la mobilité des conducteurs de taxi, et des dispositions du présent arrêté, ainsi qu'en cas de dysfonctionnements constatés à la suite d'un contrôle administratif ou pédagogique, le présent agrément peut-être suspendu ou retiré.

Article 6 : Le dirigeant du centre de formation adresse à la préfecture, au plus tard le 31 janvier de chaque année, un rapport d'activité annuel qui comprend les informations suivantes :

1° le nombre de personnes ayant suivi les formations préparatoires à l'examen et les taux de réussite obtenus aux examens d'accès à la profession de conducteur de taxi;

2° le nombre et l'identité des conducteurs de taxi ayant suivi la formation continue;

3° le nombre et l'identité des conducteurs ayant suivi les stages de formation à la mobilité.

Ce rapport annuel est communicable à toute personne qui en fait la demande dans les conditions prévues au titre Ier du livre III du code des relations entre le public et l'administration.

Article 7 : La Directrice de la Sécurité et de la Protection Civile est chargée de l'exécution du présent arrêté qui sera publié au recueil des actes administratifs de la préfecture du Rhône.

Le préfet délégué  
pour la défense et la sécurité  
Ivan BOUCHIER

69\_Préf\_Préfecture du Rhône

69-2022-02-22-00006

Arrêté portant agrément d'un centre de  
formation VMDTR n° 69-22-001



# PRÉFET DU RHÔNE

*Liberté  
Égalité  
Fraternité*

Préfecture  
Direction de la Sécurité  
et de la Protection Civile  
Bureau des Polices Administratives

Lyon, le 22 février 2022

Affaire suivie par : Cécile DAFFIX  
Tél : 04.72.61.65.53  
Courriel : cécile.daffix@rhone.gouv.fr

## **ARRETE PREFECTORAL** **Portant agrément d'un centre de formation VMDTR n° VMDTR-69-22-001**

**Le Préfet de la Région Auvergne-Rhône-Alpes**  
**Préfet du Rhône**  
**Officier de la Légion d'Honneur**  
**Commandeur de l'Ordre National du Mérite**

VU le code des transports, notamment ses articles R.3120-9 et R.3120-8-2 ;

VU le code des relations entre le public et l'administration, notamment le titre Ier de son livre III ;

VU le décret N° 2014-1725 du 30 décembre 2014 relatif au transport public particulier de personnes ;

VU l'arrêté du 17 mars 2015 relatif aux caractéristiques des véhicules motorisés à deux ou trois roues utilisés pour le transport public particulier de personnes ;

VU l'arrêté du 16 février 2018 relatif aux programmes et à l'évaluation des épreuves de l'examen d'accès à la profession de conducteur de véhicule motorisé à deux ou trois roues ;

VU l'arrêté du 3 octobre 2018 relatif à la formation continue des conducteurs de véhicule motorisé à deux ou trois roues ;

VU l'arrêté du 3 octobre 2018 relatif à l'agrément des centres de formation habilités à dispenser la formation initiale et continue des conducteurs de véhicule motorisé à deux ou trois roues ;

VU la demande d'agrément d'un établissement d'enseignement assurant la formation initiale et continue des conducteurs de véhicule motorisé à deux ou trois roues, déposée en date du 16 décembre 2021, par Monsieur Philippe LE ROY agissant en qualité de président de la SAS "CHAUFFEURS T3P FORMATIONS", dont le siège social est situé 254 rue Vendôme à Lyon (69003) ;

Considérant que le dossier présenté remplit les conditions réglementaires ;

Sur proposition de Madame la Directrice de la Sécurité et de la Protection Civile:

.../...

Adresse postale: Préfecture du Rhône – 69419 Lyon cedex 03  
[Pour connaître nos horaires et nos modalités d'accueil : internet www.rhone.gouv.fr ou tél. : 04 72 61 61 61 \(coût d'un appel local\)](http://www.rhone.gouv.fr)

## ARRETE

Article 1<sup>er</sup> : La Société « CHAUFFEURS T3P FORMATIONS » sise 254 rue Vendôme à Lyon (69003) représentée par son président Monsieur Philippe LE ROY, est agréée sous le N°VMDTR-69-22-001 pour exploiter un établissement d'enseignement assurant la formation initiale et continue de conducteur de véhicule motorisé à deux ou trois roues.

Article 2 : Cet agrément est délivré pour une période de 5 ans. La demande de renouvellement doit être formulée trois mois avant l'échéance du présent agrément, à l'initiative du titulaire.

Article 3: Le responsable pédagogique des formations est Monsieur Philippe LE ROY.  
Les stages de formation se dérouleront dans les locaux suivants : ESPACE 51, 51 chemin du Pras, 69350 LA MULATIERE.

Article 4 : L'exploitant est tenu :

1° d'afficher dans ses locaux, de manière visible à tous, le numéro d'agrément, les conditions financières des cours, le programme de formation, le calendrier et les horaires des enseignements proposés aux candidats;

2° de faire figurer le numéro d'agrément sur toute correspondance et tout document commercial;

3° d'informer le Préfet de tout changement dans les indications du dossier déposé pour l'obtention du présent agrément.

Article 5 : En cas d'inobservation des dispositions de l'arrêté du 3 octobre 2018 relatif à l'agrément des centres de formation habilités à dispenser la formation initiale et continue des conducteurs de véhicule motorisé à deux ou trois roues, et des dispositions du présent arrêté, ainsi qu'en cas de dysfonctionnements constatés à la suite d'un contrôle administratif ou pédagogique, le présent agrément peut être suspendu ou retiré.

Article 6 : Le dirigeant du centre de formation adresse à la préfecture, au plus tard le 31 janvier de chaque année, un rapport d'activité qui comprend les informations suivantes :

1° le nombre de personnes ayant suivi les formations préparatoires à l'examen et les taux de réussite obtenus aux examens d'accès à la profession de conducteur de véhicule motorisé à deux ou trois roues ;  
2° le nombre et l'identité des conducteurs ayant suivi les stages de formation continue.

Ce rapport annuel est communicable à toute personne qui en fait la demande dans les conditions prévues au titre Ier du livre III du code des relations entre le public et l'administration.

Article 7 : La Directrice de la Sécurité et de la Protection Civile est chargée de l'exécution du présent arrêté qui sera publié au recueil des actes administratifs de la préfecture du Rhône.

Le préfet délégué  
pour la défense et la sécurité  
Ivan BOUCHIER

69\_Préf\_Préfecture du Rhône

69-2022-02-22-00005

Arrêté portant agrément d'un centre de  
formation VTC n° VTC69-22-001



# PRÉFET DU RHÔNE

*Liberté  
Égalité  
Fraternité*

Préfecture  
Direction de la Sécurité  
et de la Protection Civile  
Bureau des Polices Administratives

Lyon, le 22 février 2022

Affaire suivie par : Cécile DAFFIX  
Tél : 04.72.61.65.53  
Courriel : cécile.daffix@rhone.gouv.fr

## **ARRETE PREFECTORAL** **Portant agrément d'un centre de formation VTC n° VTC-69-22-001**

**Le Préfet de la Région Auvergne-Rhône-Alpes**  
**Préfet du Rhône**  
**Officier de la Légion d'Honneur**  
**Commandeur de l'Ordre National du Mérite**

VU le Code des Transports, notamment son article R.3120-9 ;

VU le code des relations entre le public et l'administration, notamment le titre Ier de son livre III;

VU la loi N° 2014-1104 du 1<sup>er</sup> octobre 2014 relative aux taxis et aux voitures de transport avec chauffeur ;

VU le décret N° 2014-1725 du 30 décembre 2014 relatif au transport public particulier de personnes ;

VU l'arrêté du 11 août 2017 relatif à l'agrément des centres de formation habilités à dispenser la formation initiale et continue des conducteurs de taxi et des conducteurs de voiture de transport avec chauffeur;

VU l'arrêté du 11 août 2017 relatif à la formation continue des conducteurs de taxi et des conducteurs de voiture de transport avec chauffeur et à la mobilité des conducteurs de taxi;

VU la demande d'agrément d'un établissement d'enseignement assurant la formation initiale et continue de conducteur de voiture de transport avec chauffeur, déposée en date du 16 décembre 2021, par Monsieur Philippe LE ROY, agissant en qualité de président de la SAS « CHAUFFEURS T3P FORMATIONS » dont le siège social est situé 254 rue Vendôme à Lyon (69003) ;

Considérant que le dossier présenté remplit les conditions réglementaires ;

Sur proposition de Madame la Directrice de la Sécurité et de la Protection Civile:

.../...

Adresse postale: Préfecture du Rhône – 69419 Lyon cedex 03  
[Pour connaître nos horaires et nos modalités d'accueil : internet www.rhone.gouv.fr ou tél. : 04 72 61 61 61 \(coût d'un appel local\)](http://www.rhone.gouv.fr)



## ARRETE

Article 1<sup>er</sup> : La Société « CHAUFFEURS T3P FORMATIONS » sise 254 rue Vendôme à Lyon (69003) représentée par son président Monsieur Philippe LE ROY, est agréée sous le N°VTC-69-22-001 pour exploiter un établissement d'enseignement assurant la formation initiale et continue de conducteur de voiture de transport avec chauffeur.

Article 2 : Cet agrément est délivré pour une période de 5 ans. La demande de renouvellement doit être formulée trois mois avant l'échéance du présent agrément, à l'initiative du titulaire.

Article 3: Le responsable pédagogique des formations est Monsieur Philippe LE ROY.  
Les stages de formation se dérouleront dans les locaux suivants : ESPACE 51, 51 chemin du Pras, 69350 LA MULATIERE.

Article 4 : L'exploitant est tenu :

1° d'afficher dans ses locaux, de manière visible à tous, le numéro d'agrément, les conditions financières des cours, le programme de formation, le calendrier et les horaires des enseignements proposés aux candidats;

2° de faire figurer le numéro d'agrément sur toute correspondance et tout document commercial;

3° d'informer le Préfet de tout changement dans les indications du dossier déposé pour l'obtention du présent agrément.

Article 5 : En cas d'inobservation des dispositions des arrêtés du 11 août 2017 relatifs à l'agrément des centres de formation habilités à dispenser la formation initiale et continue des conducteurs de taxi et des conducteurs de voiture de transport avec chauffeur et à la mobilité des conducteurs de taxi, et des dispositions du présent arrêté, ainsi qu'en cas de dysfonctionnements constatés à la suite d'un contrôle administratif ou pédagogique, le présent agrément peut-être suspendu ou retiré.

Article 6 : Le dirigeant du centre de formation adresse à la préfecture, au plus tard le 31 janvier de chaque année, un rapport d'activité annuel qui comprend les informations suivantes :

1° le nombre de personnes ayant suivi les formations préparatoires à l'examen et les taux de réussite obtenus aux examens d'accès à la profession de conducteur de voiture de transport avec chauffeur ;

2° le nombre et l'identité des conducteurs ayant suivi la formation continue;

3° le nombre et l'identité des conducteurs ayant suivi les stages de formation à la mobilité.

Ce rapport annuel est communicable à toute personne qui en fait la demande dans les conditions prévues au titre Ier du livre III du code des relations entre le public et l'administration.

Article 7 : La Directrice de la Sécurité et de la Protection Civile est chargée de l'exécution du présent arrêté qui sera publié au recueil des actes administratifs de la préfecture du Rhône.

Le préfet délégué  
pour la défense et la sécurité  
Ivan BOUCHIER

69\_Préf\_Préfecture du Rhône

69-2022-02-22-00003

Arrêté portant renouvellement de l'agrément  
d'un centre de formation VTC n°VTC 16-14



# PRÉFET DU RHÔNE

*Liberté  
Égalité  
Fraternité*

Préfecture  
Direction de la Sécurité  
et de la Protection Civile  
Bureau des Polices Administratives

Lyon, 22 février 2022

Affaire suivie par : Cécile DAFFIX  
Tél : 04.72.61.65.53  
Courriel : cécile.daffix@rhone.gouv.fr

## **ARRETE PREFECTORAL** **Portant renouvellement de l'agrément d'un centre de formation VTC n° VTC 16-14**

**Le Préfet de la Région Auvergne-Rhône-Alpes**  
**Préfet du Rhône**  
**Officier de la Légion d'Honneur**  
**Commandeur de l'Ordre National du Mérite**

VU le Code des Transports, notamment son article R.3120-9 ;

VU le code des relations entre le public et l'administration, notamment le titre Ier de son livre III;

VU la loi N° 2014-1104 du 1<sup>er</sup> octobre 2014 relative aux taxis et aux voitures de transport avec chauffeur ;

VU le décret N° 2014-1725 du 30 décembre 2014 relatif au transport public particulier de personnes ;

Vu l'arrêté du 11 août 2017 relatif à l'agrément des centres de formation habilités à dispenser la formation initiale et continue des conducteurs de taxi et des conducteurs de voiture de transport avec chauffeur ;

VU l'arrêté du 11 août 2017 relatif à la formation continue des conducteurs de taxi et des conducteurs de voiture de transport avec chauffeur et à la mobilité des conducteurs de taxi ;

VU l'agrément préfectoral n°VTC 16-14 délivré le 7 juin 2016 ;

VU la demande de renouvellement d'agrément déposée par le centre de formation « RHODA FORMATIONS » en date du 28 décembre 2021, complétée le 1<sup>er</sup> février 2022 ;

Considérant que le dossier présenté remplit les conditions réglementaires ;

Sur proposition de Madame la Directrice de la Sécurité et de la Protection Civile:

.../...

Adresse postale: Préfecture du Rhône – 69419 Lyon cedex 03  
[Pour connaître nos horaires et nos modalités d'accueil : internet www.rhone.gouv.fr ou tél. : 04 72 61 61 61 \(coût d'un appel local\)](http://www.rhone.gouv.fr)

## ARRETE

Article 1<sup>er</sup> : Est renouvelé pour 5 ans l'agrément n° VTC 16-14 délivré au centre de formation « RHODA FORMATIONS », sis 254 rue Vendôme 69003 LYON représenté par son président Monsieur Philippe LEROY, pour exploiter un établissement d'enseignement assurant la formation initiale et continue de conducteur de voiture de transport avec chauffeur.

La demande de renouvellement doit être formulée trois mois avant l'échéance du présent agrément à l'initiative du titulaire.

Article 2: Le responsable pédagogique des formations est Monsieur Philippe LE ROY.  
Les stages de formation se dérouleront dans les locaux suivants : ESPACE 51, 51 chemin du Pras 69350 LA MULATIERE.

Article 3 : L'exploitant est tenu :

1° d'afficher dans ses locaux, de manière visible à tous, le numéro d'agrément, les conditions financières des cours, le programme de formation, le calendrier et les horaires des enseignements proposés aux candidats;

2° de faire figurer le numéro d'agrément sur toute correspondance et tout document commercial;

3° d'informer le Préfet de tout changement dans les indications du dossier déposé pour l'obtention du présent agrément.

Article 4 : En cas d'inobservation des dispositions de l'arrêté du 11 août 2017 relatif à l'agrément des centres de formation habilités à dispenser la formation initiale et continue des conducteurs de taxi et des conducteurs de voiture de transport avec chauffeur et à la mobilité des conducteurs de taxi, et des dispositions du présent arrêté, ainsi qu'en cas de dysfonctionnements constatés à la suite d'un contrôle administratif ou pédagogique, le présent agrément peut-être suspendu ou retiré.

Article 5 : Le dirigeant du centre de formation adresse à la préfecture, au plus tard le 31 janvier de chaque année, un rapport d'activité annuel qui comprend les informations suivantes :

1° le nombre de personnes ayant suivi les formations préparatoires à l'examen et les taux de réussite obtenus aux examens d'accès à la profession de conducteur de voiture de transport avec chauffeur ;

2° le nombre et l'identité des conducteurs ayant suivi la formation continue;

3° le nombre et l'identité des conducteurs ayant suivi les stages de formation à la mobilité.

Ce rapport annuel est communicable à toute personne qui en fait la demande dans les conditions prévues au titre Ier du livre III du code des relations entre le public et l'administration.

Article 6 : La Directrice de la Sécurité et de la Protection Civile est chargée de l'exécution du présent arrêté qui sera publié au recueil des actes administratifs de la préfecture du Rhône.

Le préfet délégué pour  
la défense et la sécurité  
Ivan BOUCHIER

69\_Préf\_Préfecture du Rhône

69-2022-02-22-00008

ARRETE n° 69-2022-02-  
Modifiant l'arrêté préfectoral n°  
69-2016-05-30-009 du 30 mai 2016, instituant les  
bureaux de  
vote et leur périmètre géographique, et  
répartissant les électeurs  
pour la commune de  
SAINT-GEORGES-DE-RENEINS située dans le  
canton de Gleizé  
et dans la 9ème circonscription législative du  
Rhône (69-09)



# PRÉFET DU RHÔNE

*Liberté  
Égalité  
Fraternité*

Préfecture

Direction des affaires juridiques  
et de l'administration locale

Bureau des élections et associations

Affaire suivie par : Emilie BERTOTTO  
Tél. : 04 72 61 61 34  
Courriel : emilie.bertotto@rhone.gouv.fr

## ARRETE n° 69-2022-02-

**Modifiant l'arrêté préfectoral n° 69-2016-05-30-009 du 30 mai 2016, instituant les bureaux de vote et leur périmètre géographique, et répartissant les électeurs pour la commune de SAINT-GEORGES-DE-RENEINS située dans le canton de Gleizé et dans la 9ème circonscription législative du Rhône (69-09)**

**Le Préfet de la région Auvergne-Rhône-Alpes,  
Préfet du Rhône  
Officier de la Légion d'honneur  
Commandeur de l'ordre national du Mérite**

VU le code électoral, notamment ses articles R.40 et L.16,

VU l'arrêté préfectoral n° 69-2016-05-30-009 du 30 mai 2016 instituant les bureaux de vote et leur périmètre géographique et répartissant les électeurs pour la commune de Saint-Georges-de-Reneins,

CONSIDÉRANT la demande du maire de Saint-Georges-de-Reneins en date du 03 février 2021, relative à la modification du lieu de vote,

SUR la proposition de la Préfète, Secrétaire Générale, Préfète déléguée pour l'égalité des chances,

### ARRÊTE :

Article 1<sup>er</sup>: Les articles 1 et 2 de l'arrêté préfectoral n° 69-2016-05-30-009 du 30 mai 2016 sont modifiés par l'ajout des dispositions suivantes :

- Pour les scrutins qui se dérouleront au cours de l'année 2022, les électrices et les électeurs de la commune de Saint-Georges-de-Reneins seront répartis en trois bureaux de vote, dont le siège est fixé ainsi qu'il suit :

.../...

*Adresse postale : Préfecture du Rhône – 69419 Lyon cedex 03*

*Pour connaître nos horaires et nos modalités d'accueil : internet : [www.rhone.gouv.fr](http://www.rhone.gouv.fr) ou tél. : 04 72 61 61 61 (coût d'un appel local)*

| N° et siège du Bureau   | Répartition des électrices et électeurs de la commune  |
|---|--|
| <p><b>Bureau de vote n° 1</b></p> <p><b><u>CENTRALISATEUR</u></b></p> <p>L'espace culturel<br/>« La Pirogue »</p> <p>250 rue de Montchervet</p> | <p>Rue de l'Église - Place de l'Église - Impasse Fouratier - Rue des Ecoles - Rue du Château - Rue du Foyer Municipal - Route de Vallières - Allée de Vallières - Lieu-dit «Vallières» - Allée des Sablons - Allée de Chagny - Rue de Chagny – Route de Montmerle - Lieu-dit «Le Nadal» - Lieu-dit «Le Volday» - Route de Port-Rivière - Lieu-dit «Les Granges Nord» Lieu-dit «La Millionnière» - Rue de la Madone - Rue de l'Égalité - Chemin des Anges - Impasse Fleurie - Chemin du Midi - Lotissement le Parc - Lieu-dit «Le Cartelet» - Rue Arthur Rimbaud - Rue Francis Bost - Rue Jacques Prévert - Rue Jean de la Fontaine - Impasse Paul Verlaine – Lieu-dit «Bel Air» - Route de Bel Air - Chemin de la Chèvre - Impasse Montchervet - Parc de Montchervet - Rue de Montchervet - Lieu-dit «Les Granges Sud» - Rue du Vernay - Lieu-dit «Le Vernay» - Chemin de la Curatte - Rue de la Saône - Chemin des Sables - Lieu-dit «Les Sables» - Lotissement les Sables - Lotissement les Tilleuls - Avenue des Tilleuls</p>   |
| <p><b>Bureau de vote n° 2</b></p> <p>L'espace culturel<br/>« La Pirogue »</p> <p>250 rue de Montchervet</p>                                     | <p>Chemin de Boisfranc - Lieu-dit «Boisfranc» - Chemin de Champgravier - Lieu-dit «Champgravier» - Chemin de Coichat - Lieu-dit «Coichat» - Route de Fontachon - Lieu-dit «Fontachon» - Rue de l'Avenir - Route de Marsangues - Lieu-dit «Marsangues» - Route de Nuits - Rue des Mésanges - Rue du Beaujolais - Allée des Cèdres - Impasse du Moulin - Chemin du Bief - Chemin de «Roffray» - Lieu-dit «Roffray» - Chemin des Vignerons - Route du Bois - Chemin du Crochet - Allée du Gaget - Lieu-dit «Le Gaget» - Route du Gaget - Chemin du Gandoger - Route du Larion - Lieu-dit «Le Larion» - Route du Party - Lieu-dit «Le Party» - Lieu-dit «La Grange Vieille» - Lieu-dit «Laye» - Lieu-dit «Les Pétières»</p>  |
| <p><b>Bureau de vote n° 3</b></p> <p>L'espace culturel<br/>« La Pirogue »</p> <p>250 rue de Montchervet</p>                                     | <p>Lieu-dit «Le Mol de Vaux» - Lieu-dit «Bois Baron» - Lieu-dit «Le Chevalier» - La Grange Baron - Lieu-dit «Delphingue» - Route de Delphingue - Lieu-dit «Chaffrey» - RD 306 (ex route Nationale 6) - Lieu-dit «Bois Bailly» - Lieu-dit «Droin» - Route de Droin - Lieu-dit «Le Puissoudan» - Lieu-dit «Chalieu» - Lieu-dit « le Pont d'Arcole » - Lieu-dit «Le Poirier» - Route du Poirier - Lieu-dit «Bussy» - Route de Bussy - Lieu-dit «Champagne» - Chemin du Quenet - Lieu-dit «Bourchanin» - Route de Bourchanin - Lieu-dit «Marzet» - Lieu-dit «Le Nandron» - Route du Nandron - Lieu-dit «Beille» - Chemin de Beille - Front de Saône - Place des Gens de Saône - Chemin de la Carpe - Chemin des Muriers - Lieu-dit «Boistray» - Route du Lac - Chemin de Patural - Lieu-dit «Patural» - Lieu-dit «Les Gouttes» - Impasse des Gouttes - Lieu-dit «Les Guénardes» - Lieu-dit «Ludna» - Chemin des Gaulois - Lieu-dit «Les Tournelles» - Boulevard Emile Guyot - Avenue Charles de Gaulle - Montée de l'Ecureuil - Chemin des Balcons - Rue de la Gare - Place de la Gare - Avenue Léon Foillard - Boulevard de Ludna - Rue des Jardins - Rue des Vignes - Allée de la Roseraie - Lieu-dit «Les Vernailles» - Chemin des Vernailles - Rue des Vernailles - Boulevard Napoléon Bullukian - Rue de l'Industrie.</p> |

- Le bureau de vote centralisateur de la commune de Saint-Georges-de-Reneins est le bureau de vote n°1 sis à L'espace culturel « La Pirogue » - 250 rue de Montchervet à Saint-Georges-de-Reneins

Article 2 : Le reste sans changement

Article 3 : Le présent arrêté peut faire l'objet d'un recours contentieux auprès du Tribunal Administratif de Lyon ou sur le site [www.telerecours.fr](http://www.telerecours.fr) dans un délai de deux mois à compter de sa publication au recueil des actes administratifs de la préfecture du Rhône.

Article 4 : La Préfète, Secrétaire Générale, Préfète déléguée pour l'égalité des chances, le Sous-Préfet de Villefranche-sur-Saône et le maire de Saint-Georges-de-Reneins sont chargés, chacun en ce qui le concerne, de l'exécution du présent arrêté qui sera affiché à la mairie de Saint-Georges-de-Reneins et publié au recueil des actes administratifs de la préfecture du Rhône.

Lyon, 22 février 2022

Pour le Préfet  
La Préfète  
Secrétaire Générale  
Préfète déléguée pour l'égalité des chances

Signé : Cécile DINDAR



69\_Préf\_Préfecture du Rhône

69-2022-02-22-00009

ARRÊTÉ n° 69-2022-02-22-  
instituant les bureaux de vote et leur périmètre  
géographique, et répartissant les électeurs  
pour la commune de JOUX située dans le canton  
de Tarare  
et dans la 8ème circonscription législative du  
Rhône (69-08)



# PRÉFET DU RHÔNE

*Liberté  
Égalité  
Fraternité*

Préfecture

Direction des affaires juridiques  
et de l'administration locale

Bureau des élections et associations

Affaire suivie par : Emilie BERTOTTO  
Tél. : 04 72 61 61 34  
Courriel : emilie.bertotto@rhone.gouv.fr

## ARRÊTÉ n° 69-2022-02-22-

**instituant les bureaux de vote et leur périmètre géographique, et répartissant les électeurs pour la commune de JOUX située dans le canton de Tarare et dans la 8ème circonscription législative du Rhône (69-08)**

**Le Préfet de la région Auvergne-Rhône-Alpes,  
Préfet du Rhône  
Officier de la Légion d'honneur  
Commandeur de l'ordre national du Mérite**

VU le code électoral, notamment ses articles R.40 et L.16,

VU l'arrêté préfectoral n° 4484 du 28 juin 2010 instituant les bureaux de vote et leur périmètre géographique et répartissant les électeurs pour la commune de Joux,

CONSIDÉRANT la demande du maire de Joux en date du 08 février 2022, relative à la modification du lieu de vote,

SUR la proposition de la Préfète, Secrétaire Générale, Préfète déléguée pour l'égalité des chances,

### ARRÊTE :

**Article 1<sup>er</sup> :** L'arrêté préfectoral n° 4484 du 28 juin 2010 est abrogé à compter de la date de publication du présent arrêté.

**Article 2 :** Pour les scrutins qui se dérouleront à compter de la publication du présent arrêté, les électrices et les électeurs de la commune de Joux seront affectés dans le bureau de vote unique de la commune, dont le siège est fixé à la salle Amicitia, 40 route du Lac à Joux.

*Adresse postale : Préfecture du Rhône – 69419 Lyon cedex 03*

*Pour connaître nos horaires et nos modalités d'accueil : internet : [www.rhone.gouv.fr](http://www.rhone.gouv.fr) ou tél. : 04 72 61 61 61 (coût d'un appel local)*

Article 3 : Le présent arrêté peut faire l'objet d'un recours contentieux auprès du Tribunal Administratif de Lyon ou sur le site [www.telerecours.fr](http://www.telerecours.fr) dans un délai de deux mois à compter de sa publication au recueil des actes administratifs de la préfecture du Rhône.

Article 4 : La Préfète, Secrétaire Générale, Préfète déléguée pour l'égalité des chances, le Sous-Préfet de Villefranche-sur-Saône et le maire de Joux sont chargés, chacun en ce qui le concerne, de l'exécution du présent arrêté qui sera affiché à la mairie de Joux et publié au recueil des actes administratifs de la préfecture du Rhône.

Lyon, le 22 février 2022

Pour le Préfet  
La Préfète  
Secrétaire Générale  
Préfète déléguée pour l'égalité des chances

Signé : Cécile DINDAR

84\_ARS\_Agence Régionale de Santé  
Auvergne-Rhône-Alpes

69-2022-02-22-00007

ARS DOS 2022 02 22 17 0056

**ARS\_DOS\_2022\_02\_22\_17\_0056**

Portant rejet de la demande d'autorisation de transfert d'une officine à PIERRE BENITE (69)

**Le Directeur général de l'Agence régionale de santé Auvergne-Rhône-Alpes**

Chevalier de la Légion d'honneur,  
Chevalier de l'Ordre national du mérite

**Vu** le code de la santé publique et notamment ses articles L. 5125-3 et suivants et R. 5125-1 et suivants ;

**Vu** le décret n° 2018-671 du 30 juillet 2018 pris en application de l'article L. 5125-3, 1° du code de la santé publique définissant les conditions de transport pour l'accès à une officine en vue de caractériser un approvisionnement en médicament compromis pour la population ;

**Vu** l'arrêté ministériel du 30 juillet 2018 fixant la liste des pièces justificatives accompagnant toute demande de création, de transfert ou de regroupement d'officines de pharmacie ;

**Vu** l'arrêté préfectoral du 7 novembre 1979 accordant la licence de création d'officine n°69#001017 pour la pharmacie d'officine située 59 rue Vaillant Couturier - PIERRE BENITE (69310) ;

**Considérant** la demande présentée par le Cabinet d'avocat SMP, représentant Mme Florence DURUPT-LANNE, pharmacien titulaire exploitant la SARL Pharmacie DURUPT-LANNE, pour le transfert de l'officine sis 59 rue Vaillant Couturier à PIERRE BENITE (69310) vers un local situé 130, boulevard de l'Europe, au sein de cette même commune ; dossier déclaré complet le 26 novembre 2021 ;

**Considérant** la demande d'avis de l'Union des Syndicats de Pharmaciens d'Officine (USPO) en date du 26 novembre 2021 ;

**Considérant** l'avis de la Fédération des Syndicats Pharmaceutiques de France (FSPF) du 15 décembre 2021 ;

**Considérant** l'avis du Conseil Régional de l'Ordre des Pharmaciens de la région Auvergne-Rhône-Alpes du 24 décembre 2021 ;

**Considérant** le rapport du pharmacien inspecteur de santé publique du 17 décembre 2021 ;

**Considérant** que le local actuel de la pharmacie est situé au 59, rue Vaillant Couturier –sur la commune de 69310 PIERRE BENITE, dans le quartier du Perron, délimité conformément à l'article L. 5125-3-1 du Code de la Santé Publique : au nord, par les limites communales, à l'ouest, par le chemin du grand Perron, au sud par les limites communales, à l'est par la rue Henri Barbusse et le boulevard de l'Europe ;

**Considérant** que le transfert sollicité s'effectue au 130 boulevard de l'Europe – 69130 PIERRE BENITE, sur cette même commune, à une distance de 1.6 km par voie piétonnière dans le quartier des muriers, délimité conformément à l'article L. 5125-3-1 du Code de la Santé Publique : au nord, par la rue Jules Guesde, à l'ouest par les limites communales, au sud par l'autoroute A 450, à l'est par la voie ferrée, le chemin d'Yvours, la rue des martyrs de la libération, la rue de l'Intermarché et le boulevard de la libération ;

**Considérant** l'absence d'une autre officine dans le quartier de départ et la distance de 750 mètres et 850 mètres par voie piétonnière séparant l'emplacement d'origine de l'officine des deux officines les plus proches respectivement la pharmacie Voltaire sise 21 rue Voltaire sur la même commune et la pharmacie Pomathios sise 11 bis boulevard de l'Europe sur la commune d'Oullins ;

**Considérant** par conséquent que le transfert sollicité compromettra l'approvisionnement nécessaire en médicaments de la population résidente du quartier d'origine ;

**Considérant**, que pour satisfaire au caractère optimal de la desserte en médicaments au regard des besoins en population, le transfert doit répondre à l'ensemble des conditions prévues à l'article L.5125-3-2 du code de la santé publique ;

**Considérant** que le transfert n'approvisionnera pas une population jusqu'ici non desservie ou une population dont l'évolution démographique prévisible est suffisante au regard des permis de construire délivrés ;

**Considérant**, ainsi, que le transfert envisagé ne répond pas aux conditions posées par l'article L. 5125-3 du Code de la Santé Publique ;

## ARRETE

Article 1<sup>er</sup>: La demande de licence prévue par l'article L 5125-18 du Code de la Santé Publique présentée par Madame Florence DURUPT-LANNE, titulaire de la SARL pharmacie DURUPT-LANNE, sise 59, rue Vaillant Couturier – 69310 PIERRE BENITE, pour le transfert de l'officine dans un local situé 130 boulevard de l'Europe, est rejetée.

Article 2 : Dans les deux mois suivant sa notification ou sa publication, le présent arrêté peut faire l'objet :

- d'un recours gracieux auprès de Monsieur le Directeur Général de l'Agence Régionale de Santé Auvergne-Rhône-Alpes,
  - d'un recours hiérarchique auprès de Monsieur le Ministre des solidarités et de la santé,
- Ces recours administratifs (gracieux et hiérarchique) ne constituent pas un préalable obligatoire au recours contentieux.
- d'un recours contentieux devant le tribunal administratif territorialement compétent.
- Le tribunal administratif peut être saisi par l'application informatique « Télérecours citoyens » accessible par le site Internet [www.telerecours.fr](http://www.telerecours.fr).

Article 3 : Le directeur de l'offre de soins et le directeur départemental du Rhône et de la Métropole de Lyon de l'Agence Régionale de Santé Auvergne-Rhône-Alpes, sont chargés, chacun en ce qui le concerne, de l'exécution du présent arrêté, qui sera notifié au demandeur et publié aux recueils des actes administratifs de la Préfecture de la Région Auvergne Rhône-Alpes.

Fait à Lyon le 22 février 2022

Le directeur de la délégation départementale du  
Rhône et de la Métropole de Lyon,  
Pour le Délégué départemental du Rhône et de la  
Métropole de Lyon,

Marielle SCHMITT

84\_DRFIP\_Direction régionale des finances  
publiques d'Auvergne-Rhône-Alpes

69-2022-02-23-00001

Arrêté relatif à la fermeture exceptionnelle au  
public le 1er mars 2022 des services des impôts  
des particuliers (SIP) de Caluire, Lyon 3,  
Villeurbanne, Est Lyonnais, Vaulx-en-Velin,  
Vénissieux

Direction régionale des finances publiques  
Auvergne-Rhône-Alpes et département du Rhône

Fermeture exceptionnelle de SIP le 1<sup>er</sup> mars 2022

**Arrêté relatif à la fermeture exceptionnelle au public le 1<sup>er</sup> mars 2022  
des services des impôts des particuliers (SIP) de  
Caluire, Lyon 3, Villeurbanne, Est Lyonnais, Vaulx-en-Velin, Vénissieux**

**Le Directeur régional des Finances publiques d'Auvergne-Rhône-Alpes et du département du Rhône**

Vu le décret n° 71-69 du 26 janvier 1971 relatif au régime d'ouverture au public des services extérieurs de l'État ;

Vu le décret n° 2004-374 du 29 avril 2004 modifié relatif aux pouvoirs des préfets, à l'organisation et à l'action des services de l'État, dans les régions et les départements ;

Vu le décret n° 2008-310 du 3 avril 2008 modifié relatif à la direction générale des finances publiques ;

Vu le décret n° 2009-208 du 20 février 2009 modifié relatif au statut particulier des administrateurs des finances publiques ;

Vu le décret n° 2009-707 du 16 juin 2009 modifié relatif aux services déconcentrés de la direction générale des finances publiques ;

Vu l'arrêté préfectoral du 10 juillet 2019 portant délégation de signature en matière d'ouverture et de fermeture des services déconcentrés de la direction régionale des finances publiques d'Auvergne-Rhône-Alpes et du département du Rhône ;

**ARRÊTE :**

**Article 1<sup>er</sup>**

Les services des impôts des particuliers de Caluire, Lyon 3, Villeurbanne, Est Lyonnais, Vaulx-en-Velin et Vénissieux seront fermés au public le 1<sup>er</sup> mars 2022.

**Article 2**

Le présent arrêté sera publié au recueil des actes administratifs de la Préfecture et affiché dans les locaux des services visés à l'article 1<sup>er</sup>.

Fait à Lyon, le 23/02/2022

Par délégation du préfet,  
Pour le Directeur régional des Finances publiques  
Auvergne-Rhône-Alpes et du département du Rhône

Le directeur du pôle pilotage et ressources

Laurent ROUSSEAU